EDICION DE 12 PAGINAS
OFICINAS: AGUSTINAS 1269
TELEFONOS:
ADMINISTRACION Inglés 650 Nacional 77.
REDACCION Inglés 3114
Casilla 81 D

LA NACION

PRECIO: 10 CENTAVOS
NUMERO ATRASADO 20 CENTAVOS
SUSCRIPCIONES
Por 1 año. . . $ 25.— Por 3 meses. . . $ 8.—
Por 6 meses. . . $ 14.— 1 año, extranjero $ 50.—

AÑO II. Santiago de Chile, Lunes 13 de Mayo de 1918. Núm. 486

La doncella de Orleans

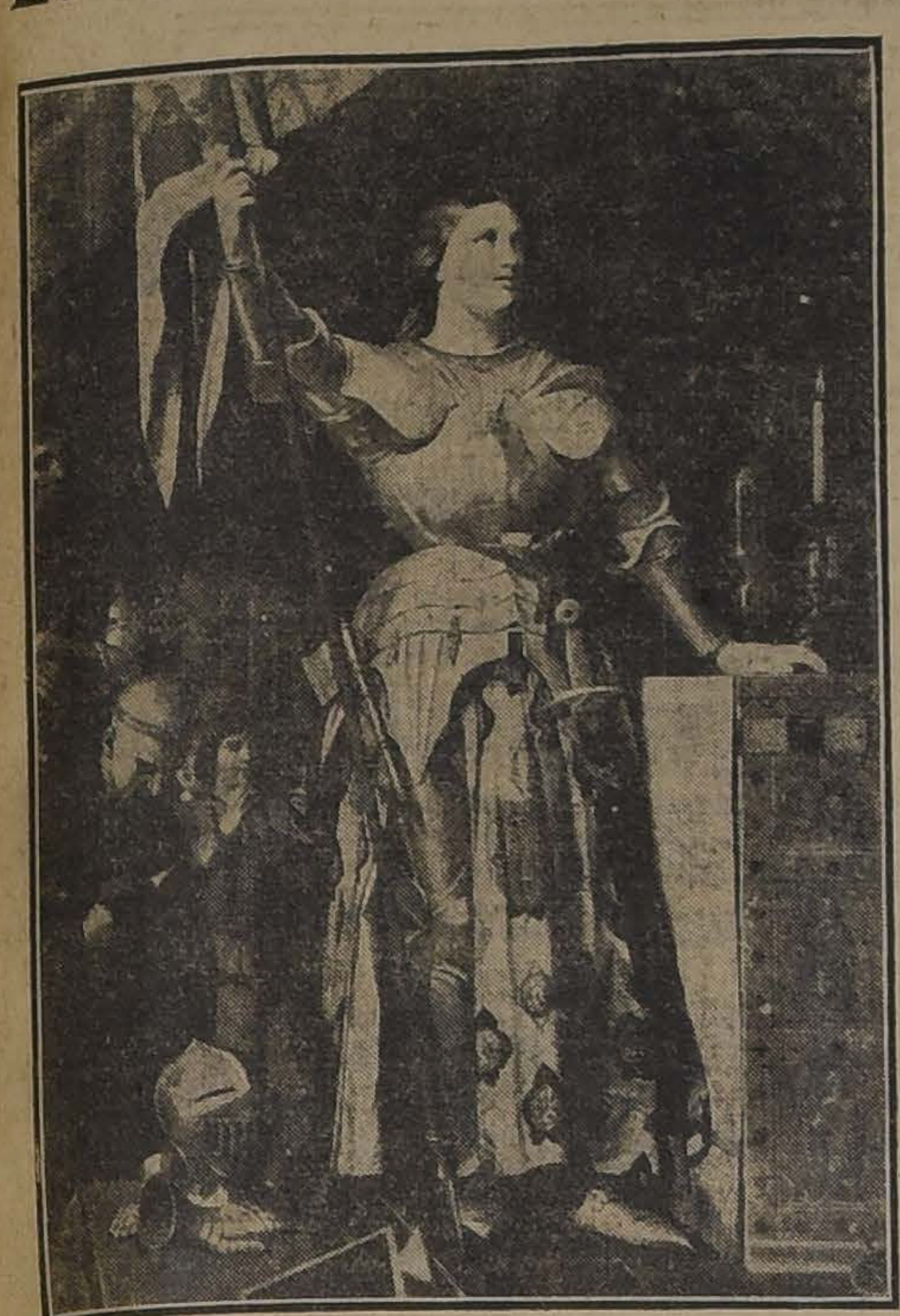

CUADRO DE INGRES QUE REPRESENTA A JUANA DE ARCO EN LA CEREMONIA DE LA CONSAGRACION DE CARLOS VII EN LA CATEDRAL DE REIMS, CUYO ANIVERSARIO SE HA CELEBRADO AYER POR LOS FRANCESES RESIDENTES EN ESSTA CAPITAL

El carbonero y el gran señor

No hubiera dicho nunca Garron, seguramente, lo que dijo ayer por la mañana Carlos Nobis a Beti. Carlos es muy orgulloso porque su padre es un gran señor; un señor alto, con barba negra, muy serio, que va casi todos los días para acompañar a su hijo. Ayer por la mañana, Nobis se peleó con Beti, uno de los pequeños, hijo de un carbonero, y no sabiendo ya qué replicarle, porque no tenía razón, le dijo alto:

—Tu padre es un andrajoso.

Beti se puso muy encarnado y no dijo nada; pero se le saltaron las lágrimas, y cuando fué a casa, se lo contó a su padre; y el carbonero, hombre pequeño y muy negro, fué a la lección de la tarde con el muchacho de la mano, a dar las quejas al maestro. Mientras las daba, y como todos estábamos callados, el padre de Nobis, que le estaba quitando la capa a su hijo, como acostumbraba, desde el umbral de la puerta, oyó pronunciar su nombre, y entró a pedir explicaciones.

—Es este señor — respondió el maestro, — que ha venido a quejarse porque su hijo de usted, Carlos, dijo a su niño:

—"Tu padre es un andrajoso".

El padre de Nobis arrugó la frente, y se puso algo encarnado. Después preguntó a su hijo:

—¿Has dicho esas palabras?

El hijo, de pie en medio de la escuela, con la cabeza baja delante de Beti, no respondió nada.

Entonces el padre lo agarró de un brazo, le hizo avanzar más en frente a Beti, hasta el punto de que casi se tocaban, y le dijo:

—Pídele perdón.

El carbonero quiso interponerse, y replicó:

—No, no.

Pero el señor no lo consintió, y volvió a decir a su hijo:

—Pídele perdón. Repite mis palabras: "Yo te pido perdón de la palabra injuriosa, insensata, innoble, que dije contra tu padre, al cual el mío tiene mucho honor en estrechar la mano".

El carbonero hizo ademán resuelto de decir:

—No quiero.

El señor no lo consintió, y su hijo dijo lentamente, con voz cortada, sin alzar los ojos del suelo:

—¡Yo te pido perdón... de la palabra injuriosa... insensata... innoble, que dije contra tu padre, al cual el mío... tiene mucho honor en estrechar la mano!

Entonces el señor dió la mano al carbonero, que se la estrechó con fuerza, y después de un empujón repentino, echó a su hijo entre los brazos de Carlos Nobis.

—Hágame el favor de ponerlos juntos, — dijo el caballero al maestro.

Este puso a Beti en el banco de Nobis. Cuando estuvieron en su sitio, el padre de Carlos saludó y salió.

El carbonero se quedó un momento pensativo, mirando a los dos muchachos reunidos; después se acercó al banco, y miró a Nobis con expresión de cariño y de remordimiento, como si quisiera decirle algo, pero no dijo nada. alargó la mano para hacerle una caricia, pero tampoco se atrevió, contentándose con tocarle la frente con sus toscos dedos. Después se acercó a la puerta, y volviéndose aún una vez más, para mirarle, desapareció.

Acordaos bien de lo que habéis visto, — dijo el maestro, — esta es la mejor lección del año.

Edmundo de Amicis.

La moral

Lo más gracioso

Un "gentleman" es un hombre bien vestido y que no tiene deudas. En cuanto un inglés deja de pagar la casa ya no es un "gentleman". Si un día se presenta con el traje estropeado, tampoco. ¡Qué diferencia tan grande entre el "gentleman" inglés y el caballero español! Porque el dinero no es condición indispensable de la caballerosidad española, y si lo fuera, España no hubiera pasado nunca por un pueblo caballeresco. El caballero español es caballero siempre, aunque no tenga dos reales. ¿Por qué? Por el alma, por el gesto. Un caballero español puede hacer todas las cosas que hace un pícaro español, sin llegar jamás a confundirse con él, y es que el caballero las hará de un modo caballeresco. No creo que en ningún otro país que España haya una manera caballeresca de pedirle dos duros a un amigo o de marcharse de la fonda sin liquidar la cuenta. No. No la hay. Esa manera es la misma con que aquellos hidalgos de Toledo, de Burgos, de Avila, caían desfallecidos sobre los mendrugos que el criado había pedido a las almas caritativas y se los comían todos con una admirable indignación.

—No me gusta que implores limosna, Juan, porque alguien podrá creer que la imploras para tu amo...

Esta caballerosidad no será jamás comprendida de los ingleses, a quienes yo felicito por su incomprensión. "La moral—decía Taine,—buena o mala, es una moneda que todo el mundo debe poseer en Inglaterra". No. La moneda, mala o buena, es una moral que en Inglaterra debe poseer todo el mundo.

Yo conozco aquí a una pareja de estudiantes rusos que el otro día se vieron obligados a hacer lo que en París se llama "demenagement á la choche de bois"—una mudanza a la campana de madera.—es decir, una mudanza silenciosa, a la chita callando. Estas mudanzas son pintorescas en todas partes, menos aquí. Aquí el quedarse sin casa es una cosa muy desagradable. Los rusos pasaron las de Caín.

—En medio de todo—decía él—esto no deja de ser divertido.

—No se lo cuente usted a ningún inglés—le contesté yo.—En el Barrio Latino, sus aventuras harían mucha gracia; pero no aquí. Aquí, al oirle a usted, todo el mundo se pondría muy serio y muy triste. Decirle a los ingleses: No he pagado la casa. He tenido que mudarme por el aire, y contarle todos los episodios subsiguientes, es hacerle pasar un mal rato. Para un inglés, lo más gracioso es que le digan: Ayer ha vencido mi alquiler, y yo lo pagué en el acto.

Es admirable, no cabe duda, esta moral inglesa. Es lógica, es práctica. Cuando yo tengo dinero la comprendo perfectamente. Entonces pienso que toda nuestra hidalguía es ridícula e inmoral, y probablemente en estos contados momentos es cuando tengo razón.

JULIO CAMBA

COSECHAS DE VINOS
Compra-venta por cuenta ajena.
OFICINA VINICOLA
Bandera 130. — 2 a 5 P. M.
3174-23-c

Mayo 13
San Pedro Regalado

CAMBIO
Bancario...... 17
Comercial.... 17 1/16
ORO: 53.70%

Equivalencias del Cambio

1 £ vale........	14.11.76
1 Franco......	0.52.08
1 Dólar.........	3.00
1 Peseta........	0.83.16
N. Argentino	1.39

En honor del Prefecto señor Toledo Tagle

MANIFESTACION DE LOS JEFES Y OFICIALES DE LA POLICIA

ASISTEN NUMEROSAS Y DISTINGUIDAS PERSONAS

LOS DISCURSOS

En la tarde de ayer se llevó a efecto en las amplias galerías de la Prefectura, la manifestación que los jefes y oficiales de la Policía de Santiago ofrecían al teniente coronel Prefecto Rafael Toledo Tagle, con motivo de su reciente ascenso.

Se ofreció allí al Jefe de la Policía un espléndido lunch que alcanzó todas las proporciones de una delicada manifestación de sincero afecto y a la cual concurrieron numerosas personas.

Entre ellas anotamos a los señores Francisco Santapau, Franklin de la Barra, Julio Plaza Ferrand, General don Joaquín Pinto Concha, comandante señor Anabalón, Juan Walker Martínez, Primer Alcalde Rogelio Ugarte, Daniel Vial, Alvaro Besa, comandante señor García Vidaurre, Luis Martiniano Rodríguez, jefe de la Asistencia Pública, Dr. Del Río, Comandante del Cuerpo de Bomberos, señor Phillippi, Carlos Toledo, Clemente Díaz León, Carlos Dinator, señor Araneda y todo el cuerpo de jefes y oficiales de la Policía.

Ofreció la manifestación el Sub-Prefecto, señor Bustamante, quien manifestó que el ascenso concedido por el Supremo Gobierno al señor Toledo se había recibido con viva complacencia y entusiasmo en el personal del cuerpo de Policía.

Por eso, y para haceros conocer, señor Prefecto, dijo, nuestros parabienes y felicitaciones, os hemos pedido y habéis aceptado concurrir a esta reunión.

Se refirió, en seguida, al trabajo laborioso que dentro de la mayor justicia, desarrolla el señor Toledo con el profundo deseo de levantar el nivel moral de la institución y a los buenos sentimientos que, para todos sus subordinados ha demostrado siempre y en cualquiera circunstancia.

En palabras sinceras expuso hechos y actos para demostrar la personalidad sobresaliente del jefe y terminó formulando votos por su felicidad personal y la de su dignísima esposa.

Las palabras del señor Bustamante se recibieron con entusiastas manifestaciones de aplauso.

Contestó el Prefecto señor Toledo Tagle.

Hablaron en seguida, el Primer Alcalde, señor Rogelio Ugarte, a nombre de la Municipalidad; el doctor señor Alejandro del Río, en su carácter de Jefe de la Asistencia Pública; el señor Luis Phillippi, a nombre del Cuerpo de Bomberos; el teniente coronel señor Vidaurre, a nombre del Cuerpo de Carabineros, y el señor Juan Walker, a nombre de los civiles asistentes.

Damos a continuación los discursos de los señores Toledo y Ugarte:

Del Prefecto señor Toledo Tagle

Señores jefes y oficiales, señores:

Recibo con íntima complacencia esta manifestación con que habéis querido felicitarme por mi ascenso.

Me complacen también altamente las benévolas apreciaciones con que el señor Sub-Prefecto acaba de saludarme y de hacerme saber como el Prefecto cuenta con las consideraciones y con la adhesión personal de sus subalternos.

Mi vida de militar y de caballero sólo ha tenido un programa que cumplir: el del cumplimiento del deber en todos los órdenes de acvividad que me han tocado.

Es muy satisfactorio llegar a un punto de la vida como el en que yo me encuentro y recibir de nuestros amigos y de las personas que, como ustedes tienen la obligación de ser leales, la declaración de que hemos cumplido bien nuestro programa; de que hemos cumplido con nuestro deber.

Ha dicho muy bien el señor Sub-Prefecto cuando aludía a que el Prefecto era un jefe severo, pero que hacía justicia. Yo os ratifico esa declaración.

Mientras vosotros cumpláis con las obligaciones que imponen el honor y los reglamentos, podéis estar seguros de que no os faltará ni el apoyo ni el aplauso de vuestro jefe.

Y antes de terminar, debo agradecer profundamente la presencia aquí de los caballeros de nuestro mundo social que han querido asociarse a esta manifestación que me honra.

He dicho.

Discurso del Primer Alcalde, don Rogelio Ugarte B.

Señor coronel-Prefecto, señores:

He creído interpretar fielmente el deseo y el pensar del Municipio de Santiago adhiriendo a esta manifestación a objeto de tributar un cariñoso y efusivo saludo de felicitación y de aliento al pundonoroso, enérgico y hábil coronel-Prefecto de nuestros servicios policiales en los momentos en que las autoridades, la sociedad y la prensa, en concierto armónico, alaban, estimulan sus energías, avivan su fe y aplauden el bien conquistado ascenso que alcanza en su carrera militar.

Manifestaciones como las que está recibiendo el coronel-Prefecto, si bien es cierto que son raras, porque escasos son los hombres que como él saben imponerse a la consideración general, constituyen uno de los pocos premios y estímulos con que cuenta el funcionario público que en el desempeño de sus tareas no tiene otra mira que el cumplimiento estricto, inflexible, del deber, de lo cual, generalmente, no se reciben sino censuras y no se obtienen sino ingratitudes.

El coronel Toledo ha debido experimentar una de las mayores satisfacciones de su vida al sentir que mientras se prendía a su casaca una nueva estrella, resonaba imponente a su oído un coro de alabanzas y de aplausos.

Y yo he pensado mucho cómo podría particularmente tributarle una manifestación que interpretara íntimamente su pensamiento y sus aspiraciones.

Creo hacerlo diciéndole que el Alcalde de Santiago, a fin de servir mejor los intereses y las necesidades del vecindario, procurará que exista la mayor armonía y unidad de miras entre los servicios municipales y los del cuerpo de vuestro mando.

Se facilitará así la acción de la policía, con lo que su tarea será más eficaz y su labor más fructífera, que es lo que constituye el más vivo y permanente de vuestros afanes.

Por vuestra felicidad personal y por el progreso y mejoramiento de los servicios de vuestro cargo.

Una obra de utilidad positiva para la salud

LA CASA DE SALUD DE SAN JOSE DE MAIPO DEBE SER TERMINADA

LO QUE SE HA HECHO Y LO QUE QUEDA POR HACER

Con motivo de una impresión recogida por uno de nuestros redactores durante un viaje a San José de Maipo, sobre una obra que allí se está llevando a cabo y cuyos beneficios son indudables, una persona, que se halla al corriente de todo cuanto concierne a la defensa de la salud, nos ha suministrado algunas nuevas informaciones que creemos de interés publicar.

—En realidad, nos dijo, "La Nación" ha hecho bien en poner a los ojos del público y del Gobierno esta obra que paciente y esforzadamente se viene realizando en San José de Maipo, y cuyo objetivo es tener, a un paso de Santiago, y sin embargo en plena cordillera, una casa donde, por la altura, la pureza del aire, el efecto salutífero del sol, por el régimen adecuado, etc., eviten la garra mortal de la tuberculosis tantas personas que, de otro modo, serían indudablemente víctimas de ella.

Es un axioma casi perogrullesco eso de que **más vale prevenir que curar**; pero hay que repetirlo, sin embargo, porque aquí siempre estamos más prontos a apreciar la obra de los hospitales y sanatorios que la de los **preventorios**, si así puede decirse.

—¿Falta mucho todavía para que la Casa de Salud entre a prestar servicios? preguntamos a nuestro interlocutor.

—En verdad, está hecho lo más. El terreno, bien situado y extenso, donde habría cabida para varios edificios como el que ya ha sido construído, no ha costado nada. Lo obsequió, don Juan Enrique Tocornal. El edificio está ya terminado, puede decirse, porque se están dando las últimas manos de pintura a las puertas y ventanas.

Ese es el **continente**. Pero ahora se trata del **contenido**. Es menester dotar debidamente a esta Casa de Salud. La calefacción, los desagües, el agua potable, la iluminución, el amoblado, el botiquín, la sala para el médico, la cocina, los dormitorios, requieren **inversiones apreciables, que no** deben retardarse, porque de nada habría servido construir el edificio si no se le deja en condiciones de servir al objeto propuesto.

He oído decir al señor Alberto Mackenna Subercaseaux, que es quien ha tenido a su cargo la atención de esta obra de beneficencia, que con unos ochenta mil pesos, quedaría la Casa de Salud en condiciones de entrar en funciones.

—Usted, ¿está impuesto de los detalles de estos trabajos?

—Cómo no. Yo soy un entusiasta de los paisajes cordilleranos; y no pierdo ocasión favorable para hacer excursiones en el ferrocarril del Volcán. He estado varias veces a visitar la Casa, y personalmente he visto que está literalmente concluída. Por eso digo que sería sensible que no pudiera en este mismo invierno servir a los necesitados de vida de cordillera, por no estar dotada de los elementos necesarios.

Se trata de una construcción hecha con economía y confort a la vez, tomando en cuenta todos los factores del caso, llamada a prestar grandes servicios, y no parece prudente abandonarla como cosa inútil, por no atender a su dotación, en tiempo oportuno y con una suma que no es considerable, a mi juicio, si se consideran los beneficios que la Casa de Salud tiene que reportar.

Por lo demás, tengo entendido que ése será el último gasto que se haga porque su mantenimiento, si no me equivoco, será costeado por los mismos pensionistas que acudan al establecimiento, como sucede en los establecimientos análogos de Europa.

He leído, nos dijo finalmente nuestro entrevistado, que los vecinos de la región han pedido que a esta Casa de Salud se la dé el nombre de la señora Rita Walker de Mackenna, y en verdad, nada parece más propio que bautizar esta obra con el nombre de la esposa, muerta en edad temprana, del señor Mackenna, que ha sido el alma y seguirá siendo sin duda el entusiasta impulsor de esta benéfica obra.

SOCIEDAD HELVETICA

PUBLICAMOS EL CONSEJO DIRECTIVO DE LA NUEVA SOCIEDAD HELVETICA, SECCION CHILE:

De izquierda a derecha, de pie: señores Alberto Kupfer, Paul Contesse, Otto Führmann, Gustavo Neuven, Desiderio Genni, Eduardo Padlina, Carlos Fath, Armando Chapuis; sentados: Comité Directivo: Carlos Maggi S., secretario; Santiago Grubler, Presidente; Luis Aguet, socio honorario; Juan Ceppi, Vice-presidente; J. Weinmann, pro-secretario; y Alberto Contesse, tesorero

Una publicacion interesante

Juicios críticos acerca de Territorios Nacionales

Desde hace algún tiempo, nuestro compatriota, el señor don Julio C. Frigerio Bravo edita la importante revista "Territorios Nacionales", que ha llegado a abrirse ancho campo en la capital del Plata.

El señor Frigerio, que se encuentra ahora de paso en esta ciudad, ha hecho una constante labor acerca del conocimiento y valor de los extensos territorios del sur.

Don Julio C. Frigerio Bravo

Damos, en seguida, algunos juicios críticos sobre la revista:

Del Director de "La Nación" de Buenos Aires:

Señor don Julio Frigerio Bravo.—Director de "Territorios Nacionales".— Distinguido señor. — Los intereses y necesidades de cerca de la mitad territorial de la República, con organismos vigorosos, fuentes de riqueza y progreso, cuya influencia se refleja con caracteres propios e inconfundibles en el desenvolvimiento de la grandeza nacional, reclamaban en la capital del país un periódico especial que les interpretase. Esta misión queda debidamente realizada por la revista que usted dignamente dirige, y es de desear que ella encuentre el más decidido apoyo para que pueda proseguir en la tarea patriótica y benéfica.

Reiterándole mis mejores augurios, lo saluda con toda consideración.—**Jorge A. Mitre.**

Del Director del Diario "La Prensa" de Buenos Aires:

Señor don Julio C. Frigerio Bravo.— Director de "Territorios Nacionales".— Distinguido colega.— No me es posible expresar mi pensamiento sobre los "Territorios Nacionales" en las breves líneas que el apremio del tiempo me permite trazar. Creo que usted hace obra patriótica al dedicar sus energías periodísticas a la defensa de los intereses de esas grandes reservas del país, y si los Gobiernos miraran más de cerca aquellas administraciones, podrían convencerse de la urgencia con que ellas reclaman la solícita y estimulante acción del Gobierno Nacional.—Saluda a usted muy atentamente.— **Exequiel P. Paz.**

Del Director de la revista "Caras y Caretas" de Buenos Aires:

Pienso que los territorios Nacionales son el porvenir de la Nación: en el norte Chaco, Formosa y Misiones como futuras provincias se incorporarán cualquier día a la República con vida propia y robusta, y al Sud la Pampa, Neuquén, Río Negro, Chubut, Santa Cruz y Tierra del Fuego serán antes de muchos años, emporio de riquezas. Hasta ahora la República se ha desarrollado sobre sus ríos, pero para ser verdaderamente grande tiene, para completar su evolución, que conquistar el mar, y sus grandes puertos y ciudades estarán sobre el Atlántico; los ferrocarriles patagónicos fueron la clara visión del porvenir de un verdadero hombre de Estado, y ciegos son los enemigos que los han combatido.

Una revista que defiende los intereses de esos futuros Estados, no puede menos que llenar una misión de alto patriotismo.—**Fernando Alvarez.**

La ley de Caja de Retiros

Y DE PREVISION SOCIAL DE LOS FERROCARRILES DEL ESTADO

EL JEFE DE LA OFICINA DEL TRABAJO Y EL EX-MINISTRO DE FERROCARRILES, DON ANGEL GUARELLO

CARTAS CAMBIADAS

Entre el jefe de la Oficina del Trabajo y el senador don Angel Guarello, se han cambiado las siguientes cartas:

"Santiago, Mayo 4 de 1918. — Señor don Angel Guarello. — Valparaíso. — Estimado señor:

Me apresuro a enviarle mis ardientes felicitaciones por el despacho definitivo de la ley sobre Caja de Retiros y de Previsión Social de los Ferrocarriles del Estado.

Comprendo muy bien que en estos momentos, usted habrá de sentir no sólo profunda satisfacción, sino el orgullo muy noble y muy legítimo, de haber iniciado y contribuído más que nadie a realizar una obra grande y útil en favor de sus semejantes, de una obra todavía, cuya transcendental importancia social y económica se hará cada día más evidente.

Por la humilde parte que en ella me ha cabido, usted apreciará la naturaleza y la sinceridad de los sentimientos que me impulsan a dirigirme estas líneas.

Lo saluda atentamente su respetuoso servidor. — **E. Frías Collao**".

Carta del señor Guarello

"Valparaíso, 10 de Mayo de 1918. —Señor E. Frías Collao. — Santiago. — Estimado señor. — Difícilmente he podido recibir una manifestación más sincera, amplia, autorizada y valiosa, como la que usted se ha dignado dirigirme en su carta del 4 del presente, con motivo de la aprobación de la ley sobre Caja de Retiros y de Previsión Social de los Ferrocarriles de propiedad del Estado, que se promulgará tal vez en los precisos momentos en que le dirijo la presente, y con ellas mis rendidas gracias.

Cierto, muy cierto que aquí, entre las cuatro paredes de mi estudio, y después entre los míos, a solas, con ellos, he sentido esa profunda satisfacción a que usted alude.

No puedo negar que cuando, como Ministro, en Enero de 1916, le pedí su cooperación más intensa, e impartí a usted verbalmente las instrucciones para preparar los antecedentes y le fijé las líneas generales del referido proyecto, procedí a ciencia cierta de su transcendental importancia social y económica.

La indisputable preparación de usted como jefe de la Oficina de Trabajo, su tesonera labor y rápida concepción de las ideas, así como su inteligencia para desarrollarlas, sintetizarlas y coordinarlas, fueron para mí motivos de viva complacencia cuando compartía con usted el estudio detenido y prolijo del mencionado proyecto.

Le manifesté entonces que esa ley debería ser lo más acabada posible; y por eso trabajamos con empeño, como quiera que dictada por el personal de los Ferrocarriles, lista quedaría la obra para crear después la Caja de Retiros y de Previsión Social para todos los empleados civiles y de la administración pública, así como para proceder a la necesaria reforma de la ley de la Caja de Retiros del Ejército y de la Armada.

¡Y vaya un recuerdo ingrato! Mientras usted y yo nos afanábamos para crear a los empleados y obreros de los Ferrocarriles de propiedad del Estado, un porvenir seguro en la vejez y un capital para sus familias que en época oportuna evitará en los hogares las angustias del trabajo afanoso, inhumano, en la ancianidad, y los dolores y lágrimas de la miseria en los días de orfandad, fueron los obreros de la Red Central Sur, los que declararon una huelga que constituyó para el Ministro un obstáculo insuperable para realizar la serie de medidas de mejoramiento inmediato de la condición del personal, propuestas por él al Consejo y que éste había manifestado el propósito de acoger y realizar.

La ley ha tardado en dictarse: faltó el impulso de los empleados a contrata. Así lo quisieron ellos por haber exigido y haberse contentado con la entrega inmediata de la suma de $ 1.080,532.95 que les acordó la ley número 3138 de 28 de Octubre de 1916, en vez de series aplicados en la Caja de Retiros y Previsión Social, como lo propuso el Ministro que formuló el proyecto origen de esa ley, proposición que se aceptó respecto de los $ 1.080,532.95, destinados a los obreros.

Legítima es la satisfacción de usted; pocas veces un proyecto de ley ha recibido por su preparación mayores elogios que los que le fueron tributados por la comisión informante de la Cámara de Diputados.

La Comisión de Ferrocarriles del Senado me llamó a su seno para explicar el proyecto y, finalmente, ha salido del Congreso casi idéntico al original.

A estos éxitos contribuyó principalmente usted en el desempeño de su cargo público, y también, con la publicación del folleto que al retirarme del Ministerio, dispuse que usted preparara, y que debido a su hábil y clara exposición y metódico acopio de los antecedentes, hizo que nuestros legisladores tuvieran la luz suficiente para juzgar el proyecto, y la evidencia de su bondad.

Agradezco y retribuyo a usted las felicitaciones que se ha servido enviarme, que se las merece en primer lugar. Justo es también que haga un recuerdo de la delicada labor de los cálculos y diagramas del cartógrafo don Juan Santa Cruz, así como del señor Julio Molina Núñez, dignos cooperadores a las órdenes de usted, y del personal de su oficina que acompañó en la tarea.

Los obreros mucho han recibido ya de su infatigable labor, y mucho esperan aún recibir de su ilustrada inteligencia y saber, que sepan ellos ser justos con usted!

Yo cumplí con una obligación.

Lo saluda su atento y S. S.— (Firmado).— **Angel Guarello**".

Universidad Popular Lastarria

La clase de filosofía de esta noche

Hoy da el señor Loyola su quinta clase de "Introducción a la filosofía". Tratará especialmente de la metafísica.

Sumario: I. La metafísica. A) Su punto de vista y sus caracteres generales.

B) Sus problemas: a) El problema del ser (cosmología). División: 1.o, el problema de la materia y del espíritu (cosmología y psicología racionales); 2.o, el problema de Dios (teodicea racional). —b). El problema del Ideal: el Bien y la Belleza (ética y estética)— c) El problema del conocimiento (gnoseología).

II. División de la filosofía.

III. Relaciones entre la filosofía y la ciencia.

Nuevo profesor de física

El ingeniero don Pedro Godoy ha aceptado el cargo de profesor propietario de la cátedra de Ciencias Físicas. El Sábado de esta misma semana comenzará sus clases. Ha despertado mucho interés entre los alumnos la espectativa de tener como profesor a uno de los más sinceros y convencidos luchadores en pro de los ideales del pueblo.

Boletines

Hoy quedará al día el boletín de la cátedra de filosofía.

Se nos pide rogar a los profesores que aún no han entregado sus resúmenes, se sirvan hacerlo antes del Miércoles próximo, a fin de que queden publicados en la presente semana.

SE NECESITA
Ayudante Escritorio
que sea buen calculista y que sepa escribir bien a máquina.
Dirigirse
CASILLA 3,255
15-e

MUEBLISTAS:

Lingue seco en todas dimensiones, Raulí en dimensiones corrientes y también de 2"x12"y 3 y 4"x12 les ofrece, lo mismo que álamo seco. Roble en todos largos hasta 11 metros y en la dimensión que Ud. desee, por tener aserradero en Santiago.

AVENIDA MATUCANA 745,
entre Rosas y San Pablo

BARRACA FABRICA "IBERIA"

TELEFONOS: Inglés 48, Yungay
y Nacional 130.

FRANCISCO GARCIA PAZ

EMPRESA FORLIVESI

— DE —

POMPAS FUNEBRES

PRESENTACION Y PRECIOS FUERA DE TODA COMPETENCIA.

Calle Merced 812-814
(Casi frente al Teatro Santiago)
TELEFONO INGLES 377

Además de tener una organización perfecta y producir en el país todo lo necesario en el ramo,
Pregunta:

¿QUIEN TENDRA MAS INTERES EN SERVIR Y ATENDER BIEN AL PUBLICO, UNA SOCIEDAD ANONIMA O UN PARTICULAR, QUE ES A LA VEZ SU UNICO DUEÑO?

JUAN FORLIVESI

Pompas Fúnebres

"La Confianza"

Estado 11 :: Teléfono 689

Si no quiere perder dinero, tiempo y paciencia, acuda Ud. a esta casa reconocida como

Verdaderamente seria

PRECIOS

Sin Competencia

TALLERES PROPIOS

Servicios

Rápidos a Provincia

LA CENTRAL

POMPAS FUNEBRES

Sociedad Anónima

La Empresa Nacional más importante de Chile en este ramo.

Sus precios no admiten competidores, su seriedad en los contratos el público los ha sabido apreciar; por eso en un caso de desgracia acude con confianza a "La Central", Merced esq. San Antonio. Teléfono 595. Atiende personalmente el gerente

CARLOS VALENZUELA SILVA

Dirección particular de su casa a cualquiera hora de la noche: Delicias 1146.

FOMPAS FUNEBRES

LA NACIONAL

EMPRESA ZENTENO

Arturo Prat 711, frente a 10 de Julio

Teléfono Ing. 2724

Servicios desde 35 a 3 mil pesos.

Servicio de ataúd y carroza blanca, desde 30 pesos.

J. A. ZENTENO

POMPAS FUNEBRES

EMPRESA ZENTENO

Delicias 2584, casi esquina Molina (cuatro cuadras Estación Central).

TELÉFONO INGLÉS 521

Nuestros servicios son presentados en forma insuperable y a los precios más bajos. Sin recargo hacemos todos los trámites de sepultación. Atiende personalmente.

CARLOS ZENTENO LOYOLA

POMPAS FÚNEBRES

LA SANTIAGO

SAN DIEGO 15. TELEF. 2653
SUCURSAL: ARTURO PRAT ESQ. AV. MATTA. TELEF. 6105

Servicios desde 35 a $ 3,000. Ataúd y carroza blanca desde 30 pesos. Urnas metálicas y maderas finas.

Servicios nocturnos sin recargo.

RICARDO GAMBOA VIVAR

DEFUNCION

Ha fallecido ayer don

EMETERIO VARGAS CUBILLOS

Sus restos serán conducidos al Cementerio General hoy a las 4 1|2 P. M. desde su casa, Delicias 1829.

LA FAMILIA.

3551-13-e

Centro de Retirados de las Policías de la República JOAQUIN PINTO CONCHA

DE FUNCION

Habiendo fallecido el socio don **Daniel Díaz Carrasco**, se avisa que sus funerales se efectuarán hoy a las 3 P. M., partiendo el cortejo al Cementerio General de su casa Gálvez 1201.

EL SECRETARIO

Avise Ud. en

La Nación

Sociedades Anónimas

C. S. A. V.

Compañía Sud-Americana de Vapores

VIAJES DIRECTOS Y RAPIDOS A COLON EN 14 DIAS

Los siguientes vapores dotados de telegrafía inalámbrica sistema "MARCONI", saldrán próximamente para la ZONA DEL CANAL (Colón):

Vapor **"HUASCO"**, capitán Rasmussen, el Miércoles 15 de Mayo a las cuatro de la tarde.

Vapor **"IMPERIAL"**, capitán Gregory, el Miércoles 22 de Mayo a las cuatro de la tarde.

Harán escala en Coquimbo, Antofagasta, Iquique, Arica, Mollendo, Callao, Salaverry y Paita. Llegarán a Colón el 29 de Mayo y 5 de Junio, atravesando el mismo día el Canal hasta Colón.

Tendrán espléndidas conexiones con vapores para Europa, y con las lujosas naves de United Fruit Company, que zarpan de Colón para New York y New Orleans. En Antofagasta y Arica combinarán con los trenes internacionales a La Paz, que salen los días Sábado y Lunes a las 8.40 A. M. y 4 P. M., respectivamente.

El vapor **"MAPOCHO"**, capitán Toledo, con instalación de telegrafía inalámbrica sistema "MARCONI", saldrá para Eten e intermedios, el Sábado 18 de Mayo, a las cuatro de la tarde con escala en Coquimbo, Huasco, Caldera, Chañaral, Taltal, Antofagasta, Gatico, Tocopilla, Iquique, Caleta Buena, Pisagua, Arica, Mollendo, Chala, Pisco, Cerro Azul, Callao, Huacho, Supe, Huarmey, Casma, Samanco, Chimbote y Salaverry.

Valparaíso, Mayo 6 de 1918

ONTERE PLAZA,
Gerente.

Línea de Vapores GONZALEZ SOFFIA & Cía,

VAPOR RAPIDO AL NORTE

El vapor nacional de pasajeros

"TALTAL", (Capitán H. Olsen).

Saldrá de Valparaíso, en viaje rápido, el **Miércoles 15 de Mayo**, a las 4 P. M., haciendo escalas en:

COQUIMBO, TALTAL, ANTOFAGASTA, IQUIQUE Y ARICA

Recibe carga desde el **Martes 14 de Mayo.**

PASAJEROS.—Magníficas comodidades para pasajeros de cámara y cubierta. Elegantes y cómodos departamentos independientes con todo servicio. Cocina de primer orden, absoluta limpieza y esmeradísima atención a bordo.

Por fletes y pasajes verse con:

RODRIGO DONOSO GRILLE
Amunátegui N.o 44. - Teléf. 2206. - Santiago.

GONZALEZ, SOFFIA Y CIA.
Blanco 681. - Teléf. 872. - Valparaíso.

3305-14-e

La Internacional=Chile

Compañía de Seguros contra Incendios, Riesgos de Mar, etc.

Capital suscrito totalmente pagado......	$ 1.000,000.00
Reservas...	1.854.432.81
	$ 2.651.302.94

Agencias en todas las principales ciudades de la República.
Oficina en Santiago: **Bandera 131, Luis Tagle Velasco**, Agente.
Oficina principal en Valparaíso: **Blanco 594, esq. Urriola.**
R. BARROILHET, Gerente

COMPAÑIA NACIONAL DE SEGUROS

"LA CENTRAL"

FUNDADA EN 1900

Capital........................	**$ 2.000,000**
Fondos acumulados.....	**1.406,358**

Oficina Principal: Valparaiso, PRAT 255

DIRECTOR-GERENTE:
Don FRANCIRCO MONTANE URREJOLA

Oficina en Santiago: HUÉRFANOS, 1080

AGENTES:
- D. CARLOS OSSANDON B.
- D. JOSÉ P. BENAVENTE
- Srs. WESSEL DUVAL & Co.

Esta Compañía efectúa toda clase de seguros, y ha pagado desde su fundación por siniestros, la suma de

$ 3.229,724.90

Agricultores! Agricultores!

Sembradoras de discos y al vuelo "DEERING".
Rastras de resortes "DEERING".
Rastras de discos "DEERING".
Desgranadoras de maíz "DEERING".

Las mejores máquinas y, por lo tanto, de mayor aceptación.

SAAVEDRA, BENARD & CIA.

BANDERA. 419

NOTA.—Estas máquinas se venden por su calidad reconocida y no por realizaciones forzosas como otras marcas.

2780-13-e

BODEGAS DE VINOS

Acido sulfuroso líquido.
Anhidrido sulfuroso en tubos.
Amiantos de varios tipos.
Acido cítrico y tartárico. Bombas trasvasijadoras.
Corchos para botellas y chuicos.
Escobillones para lavar botellas, vasijas y piso.
Filtros para vinos, varias marcas.
Gelatinas varios tipos, para clarificar.
Grapas para cajones.
Graduadores e instrumentos de laboratorios.
Máquinas embotelladoras.
Máquinas tapadoras lavadoras, etc.
Material de bronce, llaves, clapets, etc.
Mangueras de goma pura, para chupar.
Mangueras de lona.
Mangueras de goma alambrada, para agua.
Placas para barriles, y placadores.
Saca corchos.
Tapas de madera para barriles.
Taninos y productos enológicos en general.

A. y F. BECKER & Co.

CONCEPCION :- SANTIAGO
Barros Arana 348 **Bandera 615**

AVISOS DE REMATE

REMATE

El 24 de Mayo en curso, a las 4 P. M., en el estudio de don Galvarino Gallardo Nieto, Ahumada número 168, altos, compromisario que conoce de la partición de bienes de la señora Dorotea Mancheño de Larraín, se rematará la valiosa y extensa casa de dos pisos, signada con los

Nos. 1688-1690 de la calle Santo Domingo

esquina sur-este de Riquelme número 555 de esta ciudad.

Mide una superficie de 1,272 metros cuadrados y está compuesta de tres casas que producen en conjunto $ 1,500 mensuales.

Mínimum: $ 160,000

pagaderos reconociendo una deuda primitiva de cien mil francos, estimados por su valor comercial, a favor de la Caja de Crédito Hipotecario; y el saldo mitad al contado y la otra mitad a seis meses plazo con el interés del 8 por ciento anual; quedando hipotecada la propiedad para responder por el precio insoluto.

La propiedad ha sido tasada por el perito don Domingo Calvo Mackenna en

$ 303,035

de los cuales $ 133,035 corresponden al terreno y $ 170,000 a los edificios.

Las casas pueden visitarse los Lunes, Miércoles y Viernes, de 2 a 3 P. M.

Títulos, tasación, antecedentes y demás datos en el estudio del compromisario, Ahumada 168, altos.

24-E

GRAN REMATE

De PLANCHAS DE FIERRO GALVANIZADO Y FIERRO NEGRO, AVERIADAS

Por orden y cuenta de quien corresponda, remataré en

TALCAHUANO

en bodegas de los señores Morrison & Co.

El JUEVES 16 del actual

A LAS DOS DE LA TARDE

20 Jabas de fierro galv. liso americano N.o 26, de 3 por 6 piés
5 Jabas de fierro galv. liso americano N.o 22, de 3 por 6 piés
10 Jabas de fierro galv. liso americano N.o 24, de 3 por 6 piés
10 Jabas de fierro galv. liso americano N.o 27, de 3 por 6 piés
10 Jabas de fierro galv. liso americano N.o 28, de 3 por 6 piés
200 Atados fierro negro liso americano, N.o 18, de 3 por 6 piés
50 Atados fierro negro liso americano N.o 20, de 3 por 6 piés
50 Atados fierro negro liso americano N.o 22, de 3 por 6 piés
100 Atados fierro negro liso americano N.o 24, de 3 por 6 piés
200 Atados fierro negro liso americano N.o 26, de 3 por 6 piés

A la vista de los interesados en la mañana del día del remate.

IGNACIO MARTINEZ U.,
Martillero Comercial en Talcahuano.

NOTA.—Por orden del vendedor, no se admitirán ofertas de Casas, Firmas o Personas que son enemigas de los Estados Unidos de Norte-América o sus Aliados.

Ministerio de Hacienda

Remate de Terrenos Salitrale

DEL FISCO

En conformidad a lo dispuesto en la ley N.o 3.200 de 22 de Enero de y el decreto Supremo N.o 210 de 7 de Febrero del presente año que publica íntegro en el Diario Oficial el día diez de Agosto y siguientes hábiles del presente año, a la una P. M. se pondrán en subasta pública en Santiago, ante la Junta de Almoneda, los siguientes lotes de terrenos con el mínimum de precios que se indican a continuación:

TERRENOS DE LEALTAD DEL TOCO

Lote Norte, con 5.132.722 quintales métricos, a $ 0.25 cada uno de 18 peniques.

Lote Sur con 1.536.231 quintales métricos, a $ 0.25 oro cada uno

TERRENOS AL NORTE DE LA OFICINA COYA

Lote N.o 1 con 7.677.897 quintales métricos, a $ 0.25 oro cada
Lote N.o 2 con 8.325.642 quintales métricos, a 0.25 oro cada uno;
Lote N.o 3 con 7.744.408 quintales métricos, a 0.25 oro cada uno;
Lote N.o 4 con 8.009.327 quintales métricos, a 0.25 oro cada uno;

Terrenos alrededor de la Oficina Sebastopol con 206.106.55 quintales métricos, a $ 0.10 oro cada uno.

TERRENOS ALREDEDOR DE LA OFICINA PAN DE AZUCAR

Lote B, con 1.582.354 quintales métricos, a $ 0.20 oro cada uno

TERRENOS SAN JUAN DE SOLEDAD

Lote C, con 2.546.626.26 quintales métricos, a $ 0.25 oro cada uno

Terrenos al Poniente de Rosario de Huara, con 892.712.58 quintales métricos, a $ 0.20 oro cada uno;

Terrenos al Poniente de Santa Rosa de Huara, con 1.168.008.17 quintales métricos, a $ 0.20 oro cada uno;

Terrenos al Poniente y Sur de Constancia, con 1.093.758.14 quintales métricos, a $ 0.25 oro cada uno;

Terrenos al Poniente de la Oficina Moroussia, con 1.325.731.94 quintales métricos, a $ 0.20 oro cada uno;

Terrenos al Sur de la Oficina Valparaíso, con 2.602.957.99 quintales métricos, a $ 0.20 oro cada uno.

Los interesados pueden consultar los antecedentes en la Sección Salitre del Ministerio de Hacienda, diariamente de 2 a 4 P. M., y en las Intendencias de Valparaíso y Tarapacá.

Gran Remat

de Animales

Y

Maquinaria Agricola

Por conclusión del arriendo de la Hacienda San Juan de Pirque y terminación de la Sociedad Chadwick y Marín, remataremos el Domingo 19 del presente, en el Fundo San Luis (Bajos de Mena), todo el ganado, maquinarias y enseres de dicho

— HABRA: —

MAQUINARIAS.—1 motor Garret 8 M. P., 1 motor 6 H. P., 1 trilladora Niágara de 36", 1 trilladora Ransom, harneadora Boby grande, 1 prensa Whitmann de acero, madera, 1 picadora para pasto, 3 sembradoras Deering, para pasto, un rastrillo y 3 segadoras de la misma marca, maquinaria completa para picaduría de leña, con hachas, etc. Una maquinaria completa para fabricación de cáñamo, para frangollo, 1 descremadora, un carro y línea Decauville, desgranadora de maíz, etc., etc.

ENSERES Y HERRAMIENTAS.—15 carretas grandes y chicas, carretones de volcar, carreta para guardar herramientas, carretillas, rastras de clavo, fragua completa, fragua chica, volcar, rastras de todas clases, acequiadores, yugos aperados, carreteros y aradores, collares, pecheras, palas, horquetas, azadones, etc., etc.

COCHES.—1 coche de trompa, un breack de 4 ruedas, repuestos de ruedas, 2 coches chicos de 2 ruedas, arneses para tiro, pareja y postillón.

ANIMALES VACUNOS.—170 novillos de 3 a 4 años, cas y vaquillas, 50 bueyes, 50 vacas paridas de primera con ternero chico, 100 machos y hembras.

CABALLARES.—85 caballos, de coche, de montura, trón, chilenos y mestizos. Un potro chileno inscripto en la Nacional de Agricultura, 50 mulas aperadas y diestras para arado.

Nos permitimos recomendar este ganado por su por ser criado en la cordillera, es bastante sano.

El remate tendrá lugar el Domingo 19 del presente en el Fundo San Luis (Bajos de Mena), a las 11 A. M. Los interesados podrán trasladarse en el tren del FF. CC. de Pirque, que sale de Santiago a las 10.50, y en Puente Alto tendrán coches para trasladarlos al lugar del remate, y podrán volverse en tren 5.50 P. M.

Para más datos y pormenores dirigirse a

LARRAIN, OLAVARRIA & CIA.

Huérfanos 1138. - Casilla 913

REMATE VOLUNTARIO

DE UNA CHACRA EN LINDEROS

El 16 del presente, a las 3 de la tarde, ante el Notario don Manuel Gaete Fagalde, remataremos en nuestra Oficina la hijuela de "Lo Bascuñán", situada en Linderos, a 25 minutos de la Estación.

La mencionada hijuela tiene una superficie de 43 hectáreas regadas, de las cuales hay 20 muy bien alfalfadas, francesa en perfecto estado, el resto entrebolado; casas de habitación, bodegas, galpones, posesiones para inquilinos, metros de arboleda frutal, etc.

Las posturas comenzarán por el bajo

MINIMUM DE $ 90,000

que se pagarán reconociendo una deuda a la Caja Hipotecaria de $ 40,000 y el resto mitad al contado y mitad a 6 meses con el 8% de interés anual.

Para visitar la propiedad, solicitar una orden nuestra.

CARLOS RIVAS VICUÑA Y CIA.

Morandé 233, entre Huérfanos y Agustinas.

CASILLA 3414. — TELEFONO 603.

REMATE

El 29 de Mayo, a las 3 P. M., se rematará ante el juez compromisario don Francisco Izquierdo Vargas, y en su estudio, Monjitas 707, la propiedad

Números 282 y 290 de la calle del Ejército

esquina de Grajales, perteneciente a la sucesión de don Alberto Izquierdo Reyes, por el

MINIMUM DE $ 250,000

pagaderos: reconociendo el subastador, por su valor comercial, la deuda a favor de la Caja de Crédito Hipotecario en bonos del 6% con 1%, que se encuentra reducida a la suma de $ 18,114, saldo se pagará con una tercera parte al contado; una tercera a tres meses plazo y el resto a seis meses a contar desde el día del remate.

La propiedad puede visitarse diariamente, de 2 a 4 P. M. Bases y antecedentes en la oficina del Notario don Manuel Gaete Fagalde.

LA NACIÓN

Santiago, 13 de Mayo de 1918

EL ALZA DEL CAMBIO

El alza del cambio internacional, sostenida hasta pasar el límite superior a 17 peniques, que hace menos de cuatro años se nos antojaba irrecuperable a la luz de nuestra decadencia económica, pone hoy nuevamente de actualidad inmediata las cuestiones relacionadas con la estabilización del valor de la moneda y la elasticidad del circulante.

No sería posible abandonar esta nueva oportunidad sin despachar, de una vez por todas, las medidas legislativas necesarias para dar al país los medios de desarrollar de un modo efectivo sus fuerzas económicas y de afianzar su equilibrio monetario sobre la base inconmovible que las consecuencias del actual transtorno universal ponen a su alcance, sobre todo si, como hay fundados motivos para esperarlo, la guerra habrá de prolongarse a lo menos por un año más.

No es una novedad para nadie el hecho de que esta alza paulatina y visiblemente sólida que experimenta nuestro tipo de cambio está resguardada por una creciente abundancia de letras. Y se sabe también que muchas sociedades anónimas y particulares chilenas, tienen actualmente considerables sumas depositadas en plazas extranjeras, resignándose al bajo tipo de interés que allí les producen en vista de la necesidad de escapar a las influencias nocivas que las fluctuaciones incesantes del cambio ejercen sobre la riqueza pública y privada.

Hay así manifiesta conveniencia nacional en arbitrar las medidas tendientes a abrir las puertas del país a estos capitales, que vendrían a reconfortar todas nuestras actividades productoras, si se les asegurase contra toda ulterior perturbación en el valor de la moneda.

La cuestión primordial se concentra sobre un solo eje muy preciso y definido: la reforma de la ley número 2,654, de 11 de Mayo de 1912, que estableció la Caja de Emisión. Hace un año que venimos abogando en estas mismas columnas por esta modificación verdaderamente salvadora y los acontecimientos no han hecho sino confirmar las previsiones que sobre dicha materia fundábamos. Cabe entonces suprimir toda dilación inútil y abordar la fijación de los puntos principales de nuestra política financiera definitiva.

Como se sabe, el inciso primero del artículo sustancial de la citada ley, establece que "la Oficina de Emisión entregará a los Bancos nacionales o extranjeros, establecidos en el país, billetes de curso legal en la proporción fija de un peso por cada doce peniques, en cambio de los depósitos en oro que hagan en la Tesorería Fiscal de Santiago o en la Tesorería de Chile en Londres".

Se trata entonces de adaptar esta ley a las circunstancias actuales del mercado internacional. Para ello bastaría con aceptar depósitos de oro en Nueva York y a la orden de la Oficina de Emisión al tipo de 18 peniques por peso. A la presentación del certificado respectivo, esta oficina entregaría en Chile una cantidad equivalente en billetes de curso legal a razón de $ 2.78 aproximadamente por dólar. Como primera consecuencia de esta innovación una considerable proporción de las letras que tenemos actualmente inmovilizadas o ganando un interés muy reducido afluirían a Nueva York para convertirse en moneda americana. Vendría entonces de allí la orden de entregar a la circulación una cantidad equivalente en billetes e inmediatamente se produciría la baja del interés corriente, que tanto necesitan todas nuestras industrias para alcanzar la prosperidad que el actual orden de cosas les permite esperar.

No habría tampoco razón alguna para negar a los particulares la facultad de emitir a cambio de depósitos en oro, que hoy está reservada exclusivamente a las instituciones bancarias. Y es obvio pensar que la mayoría de los tenedores de especies metálicas habrían de aprovechar esta oportunidad tan favorable para fijar valor a sus capitales dentro del país, tanto más cuanto que la diferencia de seis por ciento que existe entre el tipo de cambio actual y el de dieciocho peniques, deja margen sobrado para inversiones al interés de ocho por ciento, que es moderado entre nosotros.

No encuentra así mayores complicaciones este problema tan sencillo y por este camino se resuelve de un modo práctico el desideratum tantos años perseguido muy de lejos, por cierto, de estabilizar el valor de la moneda. Fijaríamos ésta a un tipo no superior a 18 1/2 d. y podríamos realizar una operación semejante a la que practicó en el mismo sentido la República Argentina. Se encuentra, pues, el Gobierno en la obligación de ejercitar todas sus influencias dentro del Congreso, para obtener el despacho de la nueva ley que restablezca de hecho la Caja de Emisión que tanta falta está haciendo a la economía nacional en estos momentos. No dudamos que así se hará y pronto.

Sobre el Código Sanitario

Es innegable que el Doctor Corbalán Melgarejo, diputado por Ovalle, tenía razón en las observaciones que sobre el Código Sanitario formuló en la última sesión de la Cámara de Diputados. En el Senado el proyecto se aprobó en globo porque el honorable senador señor Barros Errázuriz declaró bien francamente que si no se aceptaba su opinión sobre algunos puntos, exigiría debate extenso, lo que equivalía a no dejar pasar el Código. Prevaleció entonces la idea de dar una aprobación global, dejando a la Cámara de Diputados la oportunidad de insistir sobre su primitivo acuerdo y referir así el debate en el Senado a puntos concretos y no a la totalidad de las disposiciones contempladas en ese Cuerpo de leyes.

En la Cámara ha prevalecido sin embargo el criterio que dominó en el Senado. Los defectos apuntados por el honorable señor Corbalán Melgarejo se han dejado pasar no obstante de que ellos estaban a la vista y que un cuarto de hora de buena voluntad habría bastado para remediar.

Lo lamentamos. El resultado ha sido que no se corrigieron los defectos ni se despachó el Código.

Nadie puede discutir la conveniencia de dotar al país de una ley sanitaria. Es ésta una necesidad de salvación pública. Las malas condiciones higiénicas del país constituyen no sólo una amenaza constante para la población sino una causa de inferioridad económica que detiene el desarrollo del país. Pero esto no obsta a que si se indican errores o defectos en las leyes con que se trata de modificar esta situación no sean ellos reparados.

Así lo hizo el Senado en el rápido exámen que precedió a su aprobación; y así pudo hacerlo la Cámara de Diputados ante las observaciones que formuló el Doctor Corbalán Melgarejo, cuya competencia y especial consagración lo habilitaban para ser oído.

Los puntos indicados por él eran además de fácil apreciación y no significaban modificaciones sustanciales de mayor estudio del proyecto. Así, por ejemplo, la forma en que se va a nombrar el Director del Servicio, formando listas por voto acumulativo, como si se tratara de representaciones políticas, es una anomalía hasta hoy desconocida en nuestro régimen administrativo; y si se hubiera de aplicar literalmente el texto legal, resultaría además impracticable por ahora, pues dispone el Código que esa lista debe formarse en los quince primeros días de Enero de cada año. ¿Deberemos, pues, esperar el comienzo de 1919 para que se forme una lista y se nombre el Director?

Ha habido también un error en suprimir la secretaría del Consejo Superior de Higiene, corporación que va a tener, sobre todo en el primer tiempo una labor considerable, y si se agrega que esa secretaría existe y está servida por un médico con diez o más años de servicios, se comprenderá además que se ha cometido una injusticia.

Creemos que estos defectos debieron repararse, que era fácil hacerlo y que es sensible que no se haya hecho.

En todo caso nos congratularemos de que el Código sea despachado. Por muchos defectos que tenga siempre serán mayores sus beneficios. Leyes como ésta no salen perfeccionadas en el primer paso; es necesario que la experiencia que da su aplicación indique sus vacíos y deficiencias.

El Congreso aún no se ha clausurado. La Cámara de Diputados podría fácilmente en unos cuantos minutos de buena voluntad poner remate a esta obra, ligando su nombre al despacho de una gran ley.

AUTOMOVILISMO

Acabamos de recibir nueva remesa del famoso libro de Peretti:

MANUAL DEL AUTOMOVILISTA

obra indispensable para todo chauffeur y dueño de automóvil.

Precio . . . . $ 17.50
A Provincias 18.00

LIBRERIA
ZAMORANO Y CAPERAN
Compañía 1015. - Casilla 362

Al fin, aprobados los presupuestos, doña Mariquita con la cartera repleta de billetes, se apresura a comprar una buena cantidad del envase 1/100 paquete del exquisito **TÉ DOMINÓ**.

DE VICTOR NOIR

A la hora de queda...

> Que más de ciento en horas veinticuatro
> Pasaron de las musas al teatro.
>
> **Lope de Vega**

En la primera página de un volumen que empieza a desprenderse con creciente rapidez de las blancas bandadas que cubren los escaparates de las librerías, se lee una dedicatoria cuyas principales frases se conservan luminosas en la memoria:

"A los espíritus de vanguardia... los amigos anónimos... a mis hermanas desconocidas que de los extremos de la República me han sostenido a diario... con bellas cartas de íntima comprensión... de bondad o de simpatía... A todos ellos van estas páginas escritas al calor de una más alta solidaridad espiritual y humana".

Es el mensaje ferviente y sincero con que presenta al mundo su nueva creación, Iris, la escritora que en el momento actual tiene la más alta e influyente cátedra de filosofía de la vida que haya hablado jamás a las mujeres de esta raza desde las columnas de la prensa chilena.

Desde que se fundó "La Nación", Iris ha entrado en una nueva etapa de su misión periodística. Y hace ya más de un año que viene tocando con verdad y con valentía, los más altos problemas que pueda suscitar la vida en una sociedad que se debate en una crisis de transición entre dos épocas y dos civilizaciones. Y sus hermanas de todo el país, presas en el engranaje de esta evolución, comulgan con ella en sus ambiciones de sano feminismo, se sienten apoyadas en ese ingenio de predilección para dar vuelo a orientaciones que apenas se creían con derecho a dejar insinuarse bajo el templo de sus íntimos pensamientos, y alzan la frente con una conciencia tan nueva como exacta de los deberes y de los derechos, que hasta ahora les habían negado junto con la igualdad el criterio de otro sexo empapado en las tradiciones de un ciclo entero de absoluto predominio en todos los senderos de la existencia.

Y sobre la mesa de la emancipadora llueven los mensajes atribulados o curiosos, inquietos o felices de muchos espíritus ocultos de esa inmensa hermandad, que ama, sufre y muere, como amaron, sufrieron y murieron sus madres y abuelas, que ya duermen bajo la yerba, sin que el mundo les reconociese el derecho de pensar por sí mismas ni de elevar su inteligencia a otras esferas y a otros ideales del alma, que no fuesen los impuestos por la severa tradición que fijaba en un marco de hierro lo que podía creer y ambicionar una mujer de nuestra raza. A esas amigas anónimas que se sienten reconfortadas por tan vigorosa cruzada intelectual y trabajan en silencio por romper el puente levadizo que las separa de la igualdad y de la autonomía, van dirigidos en este libro los chispazos de una imaginación inquieta y absorta en la alquimia de las bonanzas y de las tempestades de las almas complejas, que han caído en suerte a todos los seres humanos. Son seis tramas intensas concentradas por una pluma vigorosa en otras tantas historias largas o novelas cortas. Son muchos estados sociales, muchas vidas las que allí han quedado aprisionadas y se debaten en vano ante el lector por volverse a la sombra de donde las arrancara cautivas el poder evocador de una gran analista y escritora.

Ha quedado asentado en la partida de bautismo de esta nueva obra, el título de su primera historia: "A la Hora de Queda". Y no creo que exagero al estampar aquí la idea de que el señor Honorato de Balzac, autor inmortal de la Comedia Humana, habría echado a rodar con orgullo su nerviosa e inquieta firma al pie del último renglón de tan vívido relato: ¡Muchos ojos ven más que uno solo! ¡Mi público dirá si me he equivocado. Pero mientras más lo medito, menos lo temo!...

Se susurra también un cargo que ya he oído repetir a la sordina por esa inmensa envidia colectiva, gran gata implacable que duerme en el corazón de la mayoría de mis compatriotas, acechando siempre el momento de desgarrar la túnica sutil de las reputaciones que hacen su camino a la admiración y a la gloria. Se ha dicho que "Iris", para escribir estas seis historias que suman doscientas veintitrés páginas en letra de imprenta, sólo ha puesto veinticuatro días!...

¡Cargo formidable para la mentalidad común que niega al genio sus atributos creadores, para la cual la espontaneidad es un peligroso defecto, la vacilación una virtud salvadora. ¡Ninguna criatura literaria que no haya nacido al amparo del forceps, tras un prolongado alumbramiento, puede ser perfecta ante el criterio de un numeroso grupo de convivientes de este extremo mundo, que acaso han tenido por maestro a aquel caracol que al arrastrar a flor de tierra su marcha babeante y trabajosa, negaba al relámpago su fulgurante belleza, porque era improvisada!...

Ha sido uno de esos relámpagos el que ha permitido a "Iris" sorprender cada uno de esos trozos de vida humana. La llama puede alentar lo que un fugaz suspiro, pero su impresión candente queda y queda quién sabe cuánto tiempo en el espíritu. Buscar el medio de negar el mérito intrínseco de una orquídea rara, discutiendo las semanas de su floración, equivale a negar a un cerebro humano esa facultad de improvisación, tanto más rápida y más viva cuanto en la escala de los seres se ha colocado más cerca de la fuente misteriosa a donde los elegidos van a beber las aguas que inspiran, las fuerzas que crean, las energías que resucitan. El talento es el soberano absoluto de esta época, es el peregrino errante que busca el camino perdido de la divinidad de cuyo seno se apartara en un arranque atormentado. Y los que de él reniegan y maldicen porque no lo tienen, no son sino esclavos en rebelión que, tarde o temprano, tendrán que prosternarse retorciéndose ante su indefinible majestad!

Ser escritora en esta tierra y escritora de talento, es exponerse a algo tan diabólico y escandaloso que las imaginaciones golpeadas con fuerza por este ariete que no comprenden terminan por envidiar los viejos tiempos en que la higuera de la Inquisición se encargaba de pulverizar al viento las fibras de los cerebros demasiado capaces de pensar por sí mismos, lo que es el bien y la verdad. Se echa hoy en cara a Iris, lo que fué gala excelsa del talento de Lope de Vega, la rapidez incansable en el trabajo, la rápida perfección de sus producciones. Pero ellas están allí como las hijas de mármol que la victoria ha ido sembrando por el mundo en recuerdo de su paso. Y por ellas deberá juzgársela en este caso.

A la Hora de Queda, es una historia que algún escritor francés habría bautizado "Vieille Espagne", conforme a su imagen histórica de esa tierra de hidalgos, inquisidores y toreros que se hundía en la contemplación de su pasado grandioso, adormecida al pie de las murallas de sus quince mil conventos. Se trata de una gran familia de la aristocracia chilena, cuyos últimos vástagos reflejan toda una tradición de amor al trono y a la Iglesia, a los rancios pergaminos y a los dictados de la severa etiqueta de antaño.

Son tres hermanas, que han pasado el linde de las ilusiones de la vida, viven en un inmenso caserón solariego del centro de la ciudad, entre la Catedral, cuya esquila ronca preside las solemnidades todas de su existencia. La rutina de sus antepasados se desarrolla como esos ríos impasibles en cuyas aguas negras nada se refleja. Allí están cuando la esquila suena a las nueve de la noche, en medio de sus criadas viejas, que arrastran los pies por los corredores helados, sentadas en torno de la mesa redonda de caoba, con cubierta de mármol, a la luz de la lámpara de petróleo.

Doña Rosario, la mayor, altanera y voluminosa, en cuya garganta tiembla la carnación creciente de un coto, infalible en las fechas de los matrimonios y de los nacimientos de la sociedad, preocupada de la etiqueta y de los rituales del culto, entregada de lleno a la dirección de las faenas caseras y a la tuición superior de la fortuna de la familia. Mercedes, la segunda: "fea, con facciones toscas, la cútis cubierta de paños y con una enorme boca de labios sueltos, más propicios al bostezo que al beso", teje ornamentos sagrados y piensa con amargura en la larga confesión de una mujer de gran mundo, que preocupó tanto y tan largo rato esa mañana al señor Astorga, su confesor, que, al despedirla, le dijo a ella el consabido "que Dios te haga una santa", con el mismo tono que un "anda que te lleve el diablo". ¡Y el cuadro del alma de esa mujer está completo con estas palabras: "para las criaturas excluidas de la vida, en quienes el hombre no ha reparado nunca, es un dulce regalo la piedad del confesor". Es el "peor es nada de la soledad, el engaño a la viudez del corazón solitario".

Laura, la menor, "la niña", como la llaman en sus cuarenta y cinco años, se siente con derecho a tener marido y a ser amada, y copia las modas más frescas de París.

Entra el sobrino clérigo a su acostumbrada visita nocturna. Don Blas es un angélico y puro ejemplar de sacerdote, prematuramente viejo por el ascetismo, que sólo ve milagros en la vida ordinaria y que absorto en la contemplación de lo eterno, se pasea abriendo las negras alas de su manteo, relatando siempre algún prodigio de santos y bienaventurados. A las nueve entra el novio, el señor Pérez, un mocetón de cincuenta años, de alta familia, que busca novia con fortuna que ponga término a los rigores de su escaso sueldo de empleado fiscal de inferior cuantía.

El señor Pérez ha sido arrancado de muchas escenas de nuestros salones. Joven sumamente medido y pacato, galantea a su novia en estilo místico:

—Cuando no oigo misa en la Catedral, dice a Laura, me parece que me quedara sin misa!

Ella le comprende, porque allí va a su misa cotidiana y agradece el cumplimiento audaz con una mirada lánguida, mientras doña Rosarito, que ha oído también, sonríe con indulgencia.

Y luego entran los niños, Angel y Pepe, célibes de casa grande, que buscan una niña virtuosa, con fortuna y de familia, cuyo solo devaneo es el flirt de la plaza y que por las noches van hasta la Alameda, se sientan a conversar en un banco y corretean a pedradas los ratones de la acequia, para regresar invariablemente a las diez fumando sus cigarrillos trigo regular.

Los bostezos y la charla de los niños, de los novios y del clérigo, se interrumpen a las once en punto. Se hablaba de las noches que ya refrescan y del último matrimonio. En el comedor ha estado echando su "cachuelo" en un sillón, desde la hora de comida, el tío Manuel, "grueso, de espaldas encorvadas, la cutis maltratada por pestes o accidentes, grandes mostachos lacios, barba sucia o enmarañada, que gustaba de recordar el incendio de la Compañía y pertenecía a la orden tercera de San Francisco"; Angel y Pepe en una punta de la mesa, entre sorbo y sorbo de coñac, que toman por prescripción médica, según han dicho a Rosario, discuten sobre si una niña que pololean es siútica o de alto nombre.

El tío se duerme, después del último sorbetazo al platillo de té. El novio amasa una miga de pan y parece próximo a una declaración, mientras habla de una procesión. Y las grandes salas "se dormían en el tedio secular". Entraba hielo del jardín. Y los grandes espejos velados, "ponían la desolación de sus neblinas grises en los fondos de las salas. El pino piramidal abatía su gran sombra tétrica sobre la mansión solitaria... Morada de donde se había retirado la vida. Existencias que habían quedado al margen de todos los sucesos. No entraría allí ni el goce ni el dolor. No moriría ninguno, ni jamás nacería algún niño".

He aquí un cuadro magistral que trae a la memoria, sirviéndole de epílogo moderno, la existencia de ese marqués colonial pintado en los clásicos versos del "Campanario", de don Salvador Sanfuentes.

Y han pasado así diez años. La casa sigue hundiéndose con sus moradores en las nieblas del tiempo. Mercedes se entró de monja capuchina para sepultar la tragedia de su alma beata. El novio Pérez se fué, en sus interminables revuelos de moscón pacato, en busca de otra fortuna más sólida. La pobre Laura, ya no sigue las modas, fué presa de un "aire" y allí está, sin poder articular palabra, con su boca torcida. Doña Rosario está inválida. Ya no van a la Catedral; un capellán compasivo dice misa en el oratorio. Angel está loco y persigue a las mujeres con sus insolencias por las calles. Pepe se casó mal en el fundo que su mala administración ha perdido.

Y don Blas, el sobrino clérigo, pasea siempre con las alas abiertas de su manteo, hablando de los milagros y designios inescrutables de la Providencia. La familia que no supo administrar la gran fortuna ha llegado al último extremo.

—Mañana tendremos que dejar la casa! dice doña Rosario.

—Tía, eso no importa! Debemos aspirar solamente a nuestra mansión celestial. Esta no es patria! responde imperturbable don Blas.

En los salones agonizan los espejos, cansados de reflejar por siglos tanta grandeza de una noble casa. Y es un sol de la Colonia el que se pone lenta y noblemente, hundiéndose en el pasado con los últimos vástagos de una raza histórica. ¡A la Hora de Queda!...

¿Quién no conoce este cuadro vivo de esos hogares santiaguinos que se aislan a la sombra de los recuerdos ancestrales y van internándose en el olvido para morir en silencio, espantados de este mundo nuevo, que no han podido comprender?

Luego es una historia de esas que tanto apasionan el alma humana, inquieta siempre por el misterio insondable del ser, fascinados por la idea de otras vidas anteriores, que el espíritu pugna en vano por recordar.

Hay una leyenda misteriosa de la ciudad de Cornualles, hundida hoy con sus catedrales y palacios espléndidos en las hondas del montante Atlántico. Y los pescadores pretenden que al morir los días estivales, el hálito de la vida de esa ciudad perdida sube al través de las ondas nacaradas por los últimos retoques del astro-rey. Y viene entonces el mensaje bronceado de las campanas que repican, el clamoreo de la multitud que se agita allá en el fondo de los mares y del recuerdo. Esa es también la agitación de las existencias pasadas que creemos sentir muchas veces en el abismo del alma nuestra.

El profesor Gerar, ha visto deslizarse una vida tranquila en el noble ejercicio de la medicina. El amor no ha apoyado sus dedos de rosa en su frente pensadora. Preocupado de descubrir las leyes de la naturaleza, sacerdote de las verdades materiales e inmutables, avanza hacia el límite supremo, sin pasiones ni afectos, solo y sereno!

Un día la Salpetrière lo nombra su representante en un Congreso Médico Universal que se celebra en Divonne-les-Bains. En el baile de estilo en medio de una sociedad elegante y cosmopolita se siente fascinado por primera vez en su vida, por una mujer enigmática, intensamente bella. Una princesa italiana, excéntrica y millonaria, casada con un diputado socialista, que la mira y va a su encuentro para decirle:

—Professeur Gerard: "¡Le conozco a usted. Fuimos amigos en Roma, hace dos mil años, en tiempo de Augusto. . .!"

Se cree loco. La frialdad de su criterio científico vacila. La obsesión crece y la amiga de la existencia pasada, entra a presidir sus pensamientos. Tiene una deuda que pagar al través de los siglos. El misterio de un problema astral parece arrebatarle la razón. El misterio avanza... ¡Encantadora historia, sembrada de detalles del refinamiento moderno y envuelta al mismo tiempo en sombras eternas. . .!

Así, siempre nuevas y diversas son las tonalidades de este gran cuadro en seis grandes medallones resplandecientes. Un gran talento femenino, que parece concentrar en sus cambiantes fascetas la inspiración de Edgardo Poe, la evangélica realidad de Tolstoy y el ingenio ordenado de Bello, aprovecha esta ocasión para darnos una nueva y asombrosa confirmación de su glorioso apojeo.

Y si la mujer chilena debe sentirse reconfortada con esa compañera enérgica y privilegiada que descorre ante su pensamiento enclaustrado el panorama de una nueva era, los del sexo admirador, o indiferente, pero tradicionalmente dominador y opuesto, debemos encontrar aquí un motivo de legítimo orgullo patriótico: la primera escritora del habla española, está entre nosotros. Es chilena y gracias a ella la Hora de la Queda no sonará tan pronto en el campanario de nuestras glorias intelectuales.

V. N.

CASAS EN ARRIENDOS

SAN ANTONIO.— Altos, 11 piezas fuera dependencias, luz eléctrica, gas, baños, espaciosa terraza. Cánon . . . . $ 700

SAN IGNACIO.— Bajos, moderna, 5 dormitorios, 3 piezas de baño, 2 patios, uno de 30 metros de largo, comedor, salón escritorio, hall, dependencias, luz eléctrica y gas. Cánon . . . . . $ 500

EJERCITO.—Bajos, 10 habitaciones, 3 patios, dependencias. Canon . . . . $ 500

BANDERA 632.— Altos, 4 dormitorios, piezas de recibo, bonito hall, dependencias, luz eléctrica, baño. Llaves, Bandera 631. Cánon 4.50

"SECCION ARRIENDOS"
FREUDENBURG
Y BALMACEDA
330 — MORANDE — 330

Ascensos de Oficiales

> "El valor del cuerpo de oficiales es el primer elemento de fuerza del Ejército".
>
> **André Gavet.**

> "El espíritu del Ejército prusiano reside en sus oficiales".
>
> **Rüchel.**

Hace ya bastante tiempo que la prensa se viene ocupando de la difícil situación por que atraviesa la oficialidad del Ejército, debido a la falta de movimiento en los escalafones respectivos. Sin embargo, hasta hoy nada se ha hecho por remediar esta situación que, en cualquier otro país, menos militar que el nuestro, habría preocupado vivamente a los hombres de gobierno, que no pueden mando: no puede existir un Ejército se confunde con el interés del país, y que cada uno de los problemas relacionados con aquél debe ser objeto de un detenido estudio seguido de una solución que corresponda a las verdaderas necesidades de la institución.

El Ejército, como cualquiera otra institución pública o privada, necesita, para progresar, llevar a los puestos superiores, que constituyen los órganos directivos, al elemento mejor preparado, al personal más capaz para desempeñar las complejas funciones del mando: no puede existir un Ejército bueno y un mal Comando Superior. Si éste último no se encuentra a la altura que le corresponde, el Ejército no podrá cumplir con su misión en tiempo de paz y mucho menos en tiempo de guerra. El patriotismo, el espíritu militar, no deciden el triunfo: son factores que facilitan la acción del Comando; pero que no la reemplazan. Alemania no habría podido resistir la lucha con los aliados si, además de su patriotismo y de su espíritu militar, no hubiera contado con un cuerpo de jefes y oficiales cuidadosamente seleccionado durante cuarenta y cuatro años de paz...

La falta de ascensos a que nos venimos refiriendo y la selección de los oficiales son, en el fondo, una misma cosa dentro del problema que nos preocupa. Porque selección significa eliminación de los malos y promoción de los buenos oficiales: si el Ejército no elimina al personal que no satisface las exigencias del servicio, es materialmente imposible abrirle paso al elemento mejor preparado.

Desde hace varios años no se produce normalmente en el escalafón de oficiales otro movimiento que el provocado por el retiro de los que, por razón de edad, tienen que dejar el servicio: dos o tres vacantes por año, a lo sumo. Los demás jefes y oficiales continúan, como en el mejor de los mundos, disfrutando de la renta que el Fisco les paga por servicios que no se le prestan en igual forma. En la Edad Media sucedía la misma cosa: algunos personajes tenían derecho a disfrutar de una parte de la hacienda pública. Los buenos y los malos oficiales, los buenos y los malos jefes, todos gozan, entre nosotros, de unas mismas garantías. Los unos y los otros pueden continuar indefinidamente en las filas; aquéllos al servicio del Ejército; éstos, teniendo al Ejército a su servicio.

Esto es inmoral, porque semejante estado de cosas se traduce en el pago de servicios que no todos prestan, lo que equivale a derrochar una parte de los fondos fiscales, es injusto, porque la falta de selección hace que se premie en igual forma al jefe u oficial que trabaja empeñosamente por cumplir con sus obligaciones, y a los que, aprovechándose de la falta de sanción de todo, se preocupan menos de la profesión; y es altamente perjudicial para el interés del Ejército, porque, al amparo de este régimen, se genera un Alto Comando sin prestigio dentro de la institución, incapacitado para el desempeño de las altas funciones que le corresponden, matando así el entusiasmo de la oficialidad estudiosa, que ve cómo se desatienden sus esfuerzos en beneficio de los que nada hacen.

Convencidos de que trabajar por que se normalice el sistema de ascensos en el Ejército, —y decimos que se normalice porque nada nos parece más anormal que lo que sucede en la actualidad,— significa apoyar una medida de verdadero interés nacional, hacemos nuestras las aspiraciones de la oficialidad que, en resumen, no pide otra cosa que justicia: premio al buen servidor, eliminación del elemento que carezca de preparación profesional.

Creemos que los altos jefes del Ejército, encargados de velar por el progreso de la institución, tienen, ante el Supremo Gobierno y ante el país, la obligación moral de solicitar anualmente el retiro de todos aquellos jefes y oficiales que no reunen los requisitos exigidos por el servicio, dejando a un lado consideraciones personales que sólo redundan en perjuicio del mismo Ejército.

COMMANDER.

AGRICULTRA

SIEMBRA DE LA CEBADA

En los terrenos de secano o rulo de la costa y del centro, tan pronto se concluye la siembra del trigo como se continúa con la siembra de cebada de seis hileras, pues por la falta de riego en esos terrenos hay que apresurarse a sembrar a fin de que la siembra aproveche el máximum de las pocas lluvias que caen en esa zona.

La cebada de seis hileras de espiga larga, que es la que se llama Escongeon en Europa, da un grano tan bueno para la cervecería como la Chevalier o Inglesa, la cuestión está en hacer la siembra en las mejores condiciones no sólo para asegurar un buen rendimiento sino también un grano bien lleno y

VENDO
EN CALLE MARIN
Inmediata a Maestranza

Casa-habitación de un piso. Construcción moderna en perfecto estado de conservación y aseo. Consta de 7 departamentos de familia y 4 de servicios; 2 patios, galerías, pieza de toilette con sus instalaciones. Reconoce deuda hipotecaria.

PRECIO: $ 55.000

EN CALLE MORANDE
SITIO

Mide 14 metros de frente por 30 de fondo.

PRECIO: $ 60.000

Carlos Ossandón B.
1080-HUERFANOS-1080

500,000 ARBOLES FRUTALES

de variedades de primera clase, de mesa y mercado, tiene este año para la venta

El Criadero de Arboles
de Santa Inés

las que ofrece por grandes y pequeñas partidas a precios muy convenientes.

Pida con tiempo el Catálogo General, enviando $ 1.20 por giro postal al Administrador, Nos, o al Agente General, señor Eladio Vicuña, Agustinas 1150, Casilla 1417, Santiago.
3123-19-h

RAAB, BELLET Y CÍA.
ELECTRICISTAS
ESTADO 235 SANTIAGO
ARAÑAS
LUZ INDIRECTA
CAMPANILLAS
Y TELÉFONOS
INSTALACIONES
ELÉCTRICAS
ARTEFACTOS
GANCHOS, PLAFONIERS

PERNOS - TUERCAS - REMACHES
y Golillas de todas dimensiones
OFRECE:
FUNDICION LIBERTAD
LIBERTAD 53-58

CAMISAS PARA CABALLEROS a 9.50

Camisetas algodón.... Calzoncillos........	$ 7.50
Camisetas lana y .... Calzoncillos........	11.90
Camisetas pura lana.... Calzoncillos........	18.50
Calcetines algodón......	1.95
Calcetines de hilo......	2.90
Pijamas franela........	16.50
Guantes imit. gamuza....	6.90
Guantes de lana........	9.80
Guantes de cuero.......	14.90

CASA MUZARD

---

ueblería Imperial

UNICO DEPOSITO DIRECTO DE LAS

Fábricas Unidas de Catres
(SOCIEDAD ANONIMA)
CAPITAL: $ 3.500,000

Si Ud. desea conseguir un catre al precio de Fábrica, cómprelo en la **MUEBLERIA IMPERIAL**

Calle 21 de Mayo N.o 801

3327-13-e

¡El Agua "Impotable" he ahí al enemigo...!

Dáse el nombre de agua potable a aquella que sirve para los usos domésticos y que no representa un peligro para la salud de los que la consumen. Sus caracteres organolépticos deben ser los siguientes: límpida, incolora, inodora, de sabor agradable, disuelve bien el jabón, cuece las legumbres.

El agua llena una de las más importante funciones del organismo, cual es la de la eliminación de los residuos alimenticios; si ella no está en condiciones de pureza y de higiene necesaria, su función será inocua, sino perjudicial para la salud.

Depure Ud., pues, el agua que bebe y dele las cualidades que necesite.

Los Lithines del Dr. GUSTIN

Hacen de la peor agua una deliciosa bebida mineral, efervescente, digestiva, diurética, refrescante y eliminadora por excelencia.

Por mayor y menor:
AUGUSTO MEYTRE
Valparaíso

31-E

---

20 VAQUILLAS
Holandesas

muy buena clase, de 2 para 3 años, cubiertas de toro fino. Se rematarán el Martes 14, a la 1 1|2 P. M., en el

ESTABLECIMIENTO
ARTURO CALVO
Huérfanos 2855

14-e

Metal Desplegado

PARA ESTUCO
REALIZASE
CASTRO 78

JOVEN

Muy recomendado, con buena redacción comercial que sepa muy bien escribir máquina, diríjase a Casilla 1100 indicando pretención sueldo y enviando informe.

3420-13-e

Tattersall

En la feria de mañana Lunes 13 se rematarán 37 bueyes nuevos, de trabajo.

EL GERENTE.

3528-13-e

PASTOS

1.o y 2.o corte, por carros, carretas y al detalle a domicilio, de los fundos **LA PUNTA** y **EL RETIRO**, de don Manuel Guzmán M. Tienen orden de vender:

JUAN ANTILLO Y JUAN ROLLE

SAN PABLO 3160.
Teléfonos: Inglés 34, Yungay
Nacional 223.

SAN PABLO 3507.
Teléfono Inglés 2, Yungay

2901-25-e

Cursos Prácticos de Agricultura
PARA SEÑORAS y SEÑORITAS

Desde el 20 de Mayo empezarán a funcionar en la Quinta Normal de Agricultura tres cursos prácticos de agricultura para señoras y señoritas que deseen adquirir conocimientos en los siguientes ramos:

1.o Apicultura y Avicultura,
Jueves, de 2 a 3½ P. M.

2.o Arboricultura y Horticultura,
Viernes, de 10 a 11½ A. M.

3.o Floricultura y Jardinería,
Lunes, de 2 a 3½ P. M.

Cada curso constará de 12 leciones de una hora y media cada una. Las inscripciones para estos cursos se reciben diariamente en la Sub-Dirección del Instituto Agrícola, de 2 a 4 P. M.; debiendo abonar por cada curso la cantidad de $ 50.

LA DIRECCION.

Santiago, 12 de Abril de 1918.

2793-14-e

A los dueños de Cajas Registradoras "National"

Les llamamos su atención hacia el cuidado que deben tener con las composturas o limpiezas de estas CAJAS con personas extrañas a nuestros talleres, por haber llegado a nuestro conocimiento que hay ciertos mecánicos que están trabajando, tomando el nombre de esta firma, y muy especialmente porque sus conocimientos no están al alcance de nuestros mecánicos especialistas en este ramo.

Llamamos también la atención que se ofrecen individuos que se dicen conocedores del sistema para acortar los boletos. Esto no existe, pues el cilindro queda completamente inútil para usar los clichées que imprimen los avisos en los boletos y se ha probado que las máquinas no funcionan correctamente y originan continua paralización en el mecanismo. Además dicho cilindro es una de las piezas de más valor del mecanismo.

NOTA: Exíjase a nuestros mecánicos la tarjeta autorizada por esta SOCIEDAD.

SOCIEDAD M. R. S. CURPHEY

SANTIAGO, Estado 202. **VALPARAISO**, Blanco 653.

3323-13-e

Escritorio cortina y planos de roble americano

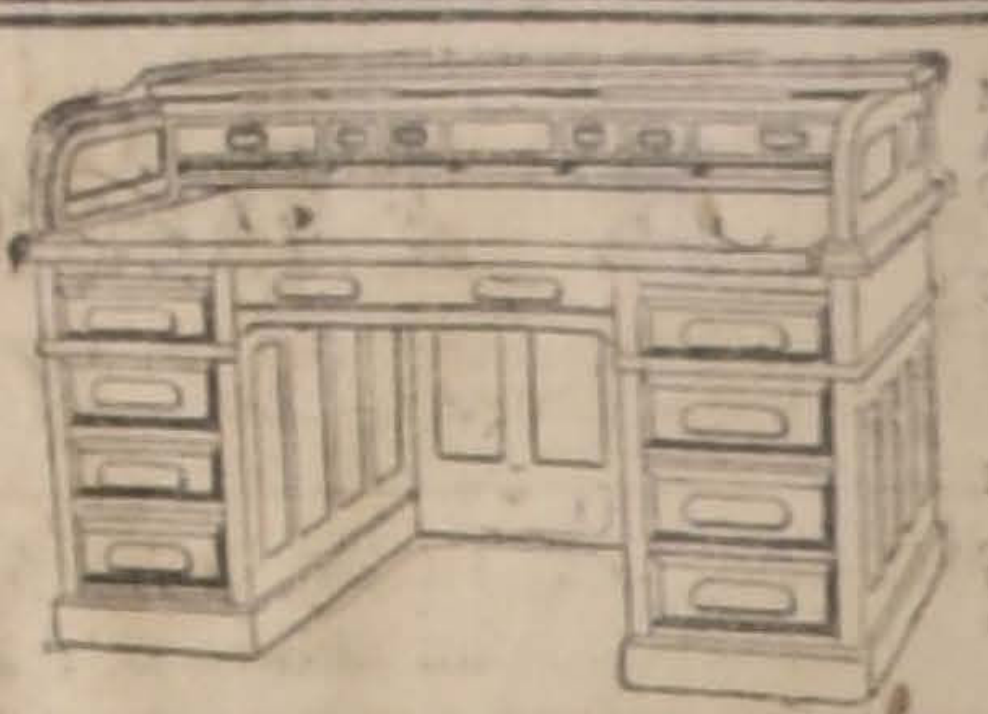

Mesas para Directorios.
Archivadores vertical.
Gabinetes cortina para archivo correspondencia.
Gabinetes cortina de acero y roble americano para máquinas de escribir.
Mesitas para máquina.
Y en general toda clase de muebles para una oficina moderna.

SOLICITE PRESUPUESTOS SIN COMPROMISO.

Sociedad M. R. S. Curphey
ESTADO ESQUINA AGUSTINAS

3308-13-e

CUEROS VACUNOS SALADOS

VENDE

Sociedad Comercial de Abasto

DIRIGIR OFERTA:

MANUEL A. GONZALEZ
CONCEPCION, Casilla 134

14-E

Acaba de llegar una partida del insuperable

Té Kandegama

EN PAQUETES

Pídalo Ud. en todos los Almacenes

ETIQUETA AZUL
Té
ESPECIAL
Kandegama

ETIQUETA LACRE
Té
SUPERIOR
Kandegama

3278-13-e

ASFALTO PARA ACERAS

Se vende asfalto-brea usado, a $ 25.00 la tonelada. Dirigirse a Moneda N.o 830, Dirección del Alcantarillado y Pavimentación de Santiago, de 3 a 4 P. M.

EL DIRECTOR.

3343-15-e

LEA UD.
LA NACIO

Jardín Escolar de Graneros

FUNDADO EN JUNIO DE 1915 EN LOS TERRENOS
CAJA DE CREDITO HIPOTECARIO

Ofrece los siguientes árboles y plantas para la pres porada de plantaciones, en perfectas condiciones de embalaje.

ARBOLES FRUTALES: Almendros, 6 variedades; 5 variedades; Ciruelos, 18 variedades; Damascos, 17 va Duraznos, 67 variedades; Higueras, (altura m. 1.20 a 1 mones; Manzanos, 50 variedades; Membrillos, 2 varieda ranjos; Nogales (altura de 0.80 y 1.30); Paltos en mace tura 0.25 a 0.50); Parras, uva de mesa (altura 1.20 a 1 rales, en 35 variedades; Olivos, en 4 variedades (altu 1.50).

Alcachofas, por cientos de plantas; Espárragos, po de plantas.

ARBOLES FORESTALES: Acacia común (altura 3.50); Alamos Simonies (altura: 3.50 a 4.50 m.); Casta India (altura: 0.30 a 0.80 m.); Encina (altura: 0.60 a 1. rel (altura: 0.30 a 0.50 m.); Plátanos orientales (altu m.); Nogal negro (altura: 1.50 a 3.50); Sophoras (alt a 1.25). En maceteros: Aromos (altura: 0.40 a 1 mt.); nas, Eucaliptus Glóbulus (altura 0.30 a 0.80); Pimiento livia (altura: 0.50 a 0.80).

Por Catálogos y pedidos, al Administrador del Jardí de Graneros, Graneros.

FIERRO

Acanalado para techo. Liso galvanizado y negro, en barras, lingotes, etc.

CAÑERÍA para ***AGUA*** y ***GAS***

ZINC en planchas

ALAMBRE DE PUA

ENRIQUE RAWLINS & Co.
SANTO DOMINGO 855

CASA MUZARD
Desde el Lunes 13

! Rebajas de Precios !

Semana de Gran Reclame!!

CORSES "Gossard"
Lindos Modelos
Desde $ 17.80
Sovrien Gorge
Desde $ 3.90

SOMBREROS Modelos de Gran Chic
Trajes Sastre y Habillé - Abrigos
Pieles Confeccionadas
Géneros de Lana
Sederías, Terciopelos
y Felpas para Abrigos

Sobrecamas
En rico andrinópolis
Para 1 1|2 plaza
a $ 17.25
Franela cruda
Para Ropa Interior $ 1.30

Paños de Mano felpudos a	$ 1.30	Agua de Colonia el frasco	$ 1.90
Vichy rica calidad doble ancho	„ 1.70	Medias para Señoras a . .	„ 2.25
Vestiditos en Molleton a . .	„ 3.90	Refajos id. id. desde	„ 9.75
Guantes de hilo desde . . .	„ 3.90	Matinées en rico moletin fileteado a mano	„ 15.50
Id. tejidos para Niños a	„ 2.90	Batas en moleton fantasía con bordados a . .	„ 34.50

PIELES por metro y CUERO para adornos Gran Surtido

Adornos - Galones - Fantasías

Gran Realización de Pieles

EN LA "PELETERIA LONDRES"

2281 — DELICIAS — 2281

Esta Peletería que hace sus ventas en todo el país únicamente al por mayor, realiza un stock de pieles finas y corrientes confeccionadas y por confeccionar sobre medida, que restan de sus ventas hechas al comercio.

Antes de visitar esta Fábrica consulten calidades y precios en cualquiera Peletería del centro y entonces podrán apreciar la ocasión que se les ofrece de comprar artículo MUY BUENO Y BARATO.

3114-13-e

CINEMA CONCIERTO ALHAMBRA

HOY Especial 6¼ y NOCHE 9.20, últimas exhibiciones del grandioso acontecimiento PATHE

LA ZONA DE LA MUERTE

Hermosísima obra de ABEL GANCE, autor de "¡Hiereme Dolor".—Interpretada por Mlle. BRABANT y LIONEL.—Precios corrientes.

JUEVES ESTRENO

UNA LEY PARA AMBOS

por RITA JOLIVET y PAUL CAPELLANI

TEATRO VICTORIA.—Hoy: EL TRIANGULO AMARILLO, Series 4, 5 y 6.—Mañana: CONDESA DE SOMMERIVE. La única película que costó un millón de francos, Europea fué: LOS MISTERIOS DE PARIS.

TEATRO BRASIL -:- HOY EN VERMOUTH A LAS 6.15 Y NOCTURNA A LAS 9.15

Palcos 6 -:- Platea 1 -:- Balcón 0.60 -:- Galeria 0.30 -:- Música por el Quinteto

ESTRENO UNIVERSAL

Creación de

CARMEN MYERS

La famosa nadadora de SIRENAS DEL MAR

Esposa Soltera

Infalible receta para conseguirse un novio ideal o transformar un marido hosco en cariñoso pichón. Vista solamente para señoras.

MAÑANA a las 9.15, NORTE AMÉRICA EN GUERRA :: Mañana Noche: MADRES EDUCAD a VUESTRAS HIJAS

pesado, pues de otra manera no tiene salida sino como cebada forrajera que tiene menos mercado.

Para asegurar el resultado de una siembra de cebada de secano, la primera precaución es barbechar el suelo al máximum de profundidad y esta precaución se podrá tomar en los barbechos que van a hacerse. Luego después el terreno debe quedar bien molido para lo cual se le dará el número de cruzas y rastreaduras que sean necesarias y que variarán con la composición física del terreno. Para las siembras de secano son mejores los terrenos gruesos algo arcillosos, que sean permeables o tengan buena pendiente para que las aguas no se detengan sobre el suelo.

Si por cultivos anteriores tenemos conocimiento de que los rendimientos en grano son bajos a pesar de no tener malas condiciones climatéricas, debemos atribuir esta falta de rendimiento a falta de fertilidad del suelo debido a que la cebada toma del terreno las materias minerales que necesita, en corto tiempo, y si en el terreno no hay abundancia de materias solubles la cosecha guardará relación con la cantidad de ellas que pueda extraer del suelo.

La cebada se beneficia con los abonos azoados y fosfatados y la cal le es muy conveniente, pues es planta que prefiere los terrenos calcáreos. En este momento no sería posible pensar en encalar terrenos que ya se van a sembrar; pero sí es indispensable pensar en los otros dos abonos. Entre ellos el ázoe proporcionado por el salitre, que se desparrama a salidas de invierno, tiene una importancia capital, pues es el cereal en que más se deja ver su influencia; pero si hay falta de fosfato soluble en el suelo a pesar de la buena influencia del salitre el resultado no será el que se espera, pues el fosfato tiene influencia en una tercera parte del aumento de la cosecha por efecto de los abonos y lo que es más importante aún, impide que el grano resulte muy rico en materias azoadas lo que es perjudicial para la cervecería, pues la cerveza queda turbia y demora mucho en aclararse.

La aplicación de abono en tales casos se hará, desparramando 400 kilos de guano de Covaderas por hectárea, momentos antes de la siembra del grano y tapándolo junto con la semilla; en el mes de Julio se desparramarán de 150 a 250 kilos de salitre por hectárea, según sea el color y vigor de la vegetación.

El superfosfato de cal a dosis de 200 kilos por hectárea, está especialmente indicado para este cultivo, desparramándolo al momento de sembrar; pero debemos tomar en cuenta que nuestros suelos son pobres en cal y el superfosfato necesita indispensablemente de la presencia de cal en el terreno para reaccionar en buenas condiciones, pues si falta este elemento, entra en combinaciones insolubles que no benefician a la cebada.

La semilla que sembremos será lo más pura posible con respecto a la variedad y también el grano de la mejor clase, lleno, pesado; y se lavará en solución de formalina, conforme con las instrucciones ya publicadas y que se pueden pedir al infrascripto, aprovechando esta desinfección para sacar todos los granos que nadan y corresponden a granos fallos que no darán buenas plantas.

La siembra se hará desparramando la semilla al voleo y tapándola con arado a fin de que la semilla quede a la profundidad requerida. En los terrenos muy pendientes en donde no sea posible emplear el arado de tres puntas para tapar, se preferirá el arado de vuelta y vuelta que es irreemplazable en esas condiciones. Es indispensable rechazar en absoluto el empleo del cultivador americano, tan generalizado en el país, para tapar en los terrenos de faldeos pues a más de que deja la semilla muy encima, sólo tapa en una dirección y a la vuelta debe trabajar de vacío, so pena de hacer un trabajo absolutamente nulo.

En los terrenos planos puede usarse la máquina sembradora en líneas a la condición de que estén muy bien preparados y limpios de piedras y champas, etc., que dificultan su funcionamiento y que el terreno sea suelto o de media consistencia, se encuentre en buen estado de humedad a fin de que no se tapen los tubos sembradores. Pero lo mejor de todo tratándose de siembras de secano es tapar con arado que deja la semilla a la profundidad requerida.

Cualquier nuevo dato da gratuitamente el suscripto a quien escriba a Santiago, Casilla 40 D.

ROBERTO OPAZO G.

POLITICA

Reunión de los diputados radicales

Ayer, a las 3 P. M., se reunieron en un salón de la Cámara, los diputados radicales electos. Presidió el señor Armando Quezada, presidente del Partido, y concurrieron los señores Ramón y Carlos Briones Luco, J. Manuel Barrenechea, Ramón E. Videla, Alejandro Varela, Luis A. Cereceda, Octavio Señoret, J. Miguel Binimelis, Pedro Aguirre Cerda, Héctor Arancibia Laso, Víctor Celis M., Luis Ambrosio Concha, Alejandro Rosselot, Enrique Rodríguez Mac-Iver, Abraham Concha, Gustavo Silva Campo, Galvarino Gallardo, Zenón Urrutia M., Bernardino Julliet, Rafael Torreblanca, Remigio Medina, Carlos A. Ruiz, Alejandro Urrutia Zañartu, Enrique Burgos Varas y Luis Orrego Luco. Adhirieron a los acuerdos los señores Luis Serrano M., Víctor Robles y Pablo Ramírez.

Los diputados electos procedieron a designar los candidatos a presidente de la Cámara y a consejeros de Estado. Para el primero de estos cargos resultó elegido el diputado por Parral, señor Alejandro Rosselot y para los últimos los señores Juan Castellón y Octavio Maira.

Se eligió, después, comité parlamentario, el que quedó compuesto por los señores Carlos A. Ruiz, Víctor Robles y Pablo Ramírez.

Las reuniones políticas de hoy

Como se ha anunciado, hoy a las 2.30 P. M., se reunen los senadores aliancistas electos y en ejercicio con el objeto de ocuparse de la elección de mesa y de la designación de Comité Parlamentario.

—Los diputados demócratas se reunirán hoy, a las cinco de la tarde, para ocuparse de la elección de comité y de la designación del segundo vice-presidente de la Cámara.

Los últimos sucesos de Castro

Anoche recibimos la siguiente información telegráfica transmitida por nuestro corresponsal en Castro.

"Castro, 12 de Mayo de 1918. — "La Nación". — Santiago. — No conformes los coalicionistas de esta ciudad con el hermoso triunfo obtenido por la Alianza en las elecciones de municipales y valiéndose del juez suplente don Angel Pinto, entablaron reclamaciones contra la cuasi totalidad de los regidores aliancistas. El juez Pinto acogió las informaciones y nombró promotor fiscal ad-hoc a un deudo inmediato del diputado conservador del departamento, señor Ignacio García Sierpe, sindicado como el eje de todos los fraudes electorales. Esta resolución del señor Pinto, obligó a los dirigentes de la Alianza Liberal a pedirle una conferencia, a fin de tratar de reconsiderar el acuerdo anterior. E. juez asistió a esta conferencia, y en el curso de ella declaró que a fin de librarse de las imposiciones indecorosas de la Coalición, hacía la renuncia de su cargo, la que presentaba poco después en presencia de pueblo, firmándola ante el notario y entregándosela al gobernador del departamento. Entregada su renuncia, el señor Pinto pidió al pueblo lo acompañara hasta el muelle, para librarse de las injurias de un grupo que encabezaba el propio diputado señor García Sierpe.. A pesar de todo, pretendieron vejarlo.

El señor Pinto partió en el vapor "Huandad", siendo vivado por el pueblo, que aplaudía este acto de desprendimiento de un funcionario que prefiere renunciar antes de servir por más tiempo de agente a la Coalición". — El Corresponsal.

CENTRO LIBERAL

Conferencia sobre clausura del debate

Hoy, a la hora acostumbrada, celebrará sesión esta institución política.

Con esta sesión el señor don Manuel Rivas Vicuña, dictará, como lo anunciamos ayer, una conferencia sobre clausura del debate.

Se nos encarga advertir que la entrada es libre y que por consiguiente, pueden asistir a esta conferencia todas las personas que tengan interés en oirla.

A las 6 1|2 P. M., deberá reunirse el directorio que ha sido citado especialmente.

A la misma hora se ha citado a la comisión de admisión de socios. Se nos encarga rogar a los miembros de esta comisión la más estricta asistencia.

PARTIDO LIBERAL DEMOCRATICO

Reunión de la Juventud

Hoy, a las 6 y media de la tarde, se celebrará la reunión a que se ha citado con el objeto de acordar la resolución que debe tomarse con respecto a la invitación del Centro Liberal en orden a que se nombre una comisión encargada de estudiar las bases de una posible unificación de los partidos liberales.

PARTIDO NACIONALISTA

Centro Nacionalista. — Hoy a las 9 1|4 P. M., celebrará sesión esta institución política, en su local de costumbre, Morandé 251.

Se recomienda encarecidamente la asistencia, pues dará una interesante conferencia el señor don Luis Galdames.

VIDA SOCIAL

Fraternidad uruguayo-chilena. —

Ayer festejó con un almuerzo en el Club de la Unión, el señor don F. Guillermo Guerra, a sus amigos el señor Encargado de Negocios de la República del Uruguay don Vicente Mario Carrió, que partirá pronto a desempeñar el mismo cargo en Bolivia, y don Luis Alberto de Herrera, escritor y caudillo del Partido Nacionalista del Uruguay, que visita por segunda vez a Chile. Se encontraron presentes los señores don Alcibíades Roldán, don Pedro Aguirre Cerda, don Ricardo Montaner Bello, don Ramón Briones Luco y don Ruperto A. Bahamondes.

Excusó su inasistencia el señor don Valentín Letelier, en una expresiva carta, que fué regalada por el señor Guerra, al señor de Herrera, deseoso de poseer un autógrafo del distinguido maestro de la generación actual.

La manifestación tuvo un carácter esencialmente íntimo e intelectual. Se hicieron gratos recuerdos de la labor realizada por Bello, Juan Carlos Gómez, Angel Floro Costa, Rodó, Lastarria, Barros Arana, Letelier y otras lumbreras del pensamiento uruguayo y chileno. Se lanzó la idea de reparar la injusticia de que fueron víctima, bajo el régimen de coalición, los señores Letelier y Huidobro, y fué recibida con aplauso la manifestación del señor Ministro don Pedro Aguirre Cerda, de que existía en el Gobierno el propósito de realizar una noble reparación del yerro cometido.

Al despedirse los invitados, el señor Guerra obsequió a los señores Carrió y Herrera, unos hermosos manojos de copihues rojos, símbolos del alma chilena, como homenaje de afecto y de respeto a las distinguidas esposas de los caballeros festejados.

Club de Señoras. —

El Miércoles 15 del presente, a las 6, el Sr. Abate Ludovico Gaurier dará en el local de la institución una conferencia acerca de "la mujer francesa antes de la guerra y en la actualidad". El tema no puede ser más oportuno e interesante. El señor Gaurier, enfermero militar, del 18.o cuerpo de ejército francés, encargado de misión por el Ministerio de Relaciones Exteriores y por el Comité de Propaganda Católica, y que, además, ha sido testigo presencial en algunos episodios de la trágica lucha, sabrá, a no dudarlo, dar novedad y atractivo al asunto.

La conferencia estará ilustrada por proyecciones luminosas.

En la Diplomacia. —

Anteayer se efectuó en el Palacio de la Legación argentina el almuerzo íntimo que ofrecían el Ministro argentino señor don Carlos F. Gómez, y su esposa la señora Isabel Rodríguez de Gómez, en honor del Ministro de Cuba, señor don Enrique Pérez Cisneros, con motivo de su próxima partida al Brasil, a donde va a desempeñar la representación diplomática de su país.

Fallecimiento. —

En la madrugada de ayer ha dejado de existir en ésta un hijito del secretario de la Legación de la República Argentina, señor Enrique Amaya Braña y de la señora María Elena Braña de Amaya.

El señor Amaya y su distinguida esposa han sido muy visitados por el Cuerpo Diplomático y por nuestra sociedad, los que les han exteriorizado el sincero pesar que les ha producido su irreparable desgracia.

—Ha fallecido en Chillán, después de breve enfermedad, don Abraham Vargas Salcedo. El señor Vargas desaparece a una edad en que todavía podía aportar los esfuerzos de su trabajo y talento en beneficio de su esposa e hijos, que hoy lloran al amante esposo y padre ejemplar.

Enfermos. —

Continúa de cuidado la señora Luz Gómez de Cifuentes.

—Continúa acentuándose la mejoría de la salud de don Luis A. Rodríguez A.

—Se encuentra enferma la señora Sara Grez de Vial.

Comidas. —

Antenoche se efectuó en el Club de la Unión, la comida que un grupo de sus amigos, ofrecía al señor Jorge Castillo Sánchez, con motivo de su retiro del Banco Hipotecario.

Alrededor de la mesa tomaron colocación, además del festejado, los señores: Juan Luis Romero, Alfredo León, Octavio Urzúa, Miguel Briceño, Jorge Eguiguren, Eugenio G. Huidobro, Alfredo Silva, Diego Sotomayor, Luis Thompson y Ernesto Valdivieso.

—Con motivo del próximo enlace del señor Eduardo Vadillo Sáez, el Miércoles 8 del actual, en el Hotel Talagante, un grupo de jóvenes dió una comida en su honor como despedida a su vida de soltero.

Ofreció la manifestación don Pedro Rico, contestando el festejado en elocuentes palabras.

Viajeros. —

—De Valparaíso llegó el señor E. J. Benoist.

—Se encuentra en ésta el señor Alberto Eugenio Reed.

—Procedente del sur llegó el señor A. Tortello.

—Llegó de Valparaíso el señor C. A. Currey.

—Procedente de Viña del Mar llegó el señor Arturo López

—Se encuentra en ésta el señor Julio Serrano.

—Regresó del sur, el señor O. R. Witt.

—Se encuentran en ésta, el señor J. Stitt y señora.

—De Valparaíso llegó el señor Alfredo Bertolo.

—Procedente del mismo punto el señor R. Newbery.

—Se encuentra en ésta el señor H. Reichhart.

—A Valparaíso se dirigió la señora Laurencia de Solminihac.

Teatro Alameda

HOY Magníficos estrenos

Especial a las 6 1|2

EL VENENO DE LOS CELOS

marca super FOX moderna.

Noche a las 9 1|4

MI ESPOSA SOLTERA

soberbia creación de CARMEN MYERS, protagonista de Sirenas del Mar.

JUEVES

imponente creación de la casa SELZNIK

EL MAESTRO SILENCIOSO

—Se encuentran en Panimávida las siguientes personas:

Señor José Letelier Espínola, señora Inés Reyes de Letelier, señoritas Edelmira Nieto Espínola, Inés y María Letelier Reyes, señor Rafael Zaldívar Reyes, señor Carlos Vergara, señor presbítero Silvano Silva, señor José Vittore.

Para blanquear el cutis sin recurrir a cosméticos. —

El sol deja sobre el cutis sus huellas profundas, bajo la forma de un paño, imponiendo a la piel un colorido obscuro muy difícil de hacer desaparecer. Se pueden tomar precauciones para evitar este inconveniente, protegiendo el rostro con grandes sombreros, gasas, etc. Pero cuando el mal es un hecho cumplido no hay más que buscar el medio para hacer desaparecer esas huellas. Una fórmula que ha dado resultados sorprendentes y que cada cual puede prepararse en su casa, es mezclar el contenido de una caja de Savilla porfirizada, 5 gramos de glicerina, 10 gramos de agua de Colonia y 100 gramos de agua de rosas. Se pasa esta preparación sobre la cara y las manos una o más veces por día, hasta que el paño haya completamente desaparecido, que es cuestión de dos o tres días, para que el cutis recobre el color de la perla, que es uno de los mayores encantos femeninos.

A. Chiriboga Navarro

DENTISTA

Estudios en Europa

CATEDRAL 1290

20-e

TEATROS

Teatro de la Comedia.—Con teatro lleno se despidieron ayer del público de Santiago La Goya y su prima la Gioconda. Ambas artistas fueron muy festejadas y obligadas a ejecutar, fuera de programa, casi íntegro, todo su numeroso repertorio.

El éxito de estas artistas puede apreciarse por las entradas de boletería, que han superado todos los records de otras temporadas.

La Goya parte a Valparaíso en donde se estrena el 14 del presente.

Mañana Martes está anunciado en el Comedia el debut de la compañía norte-americana de variedades.

El programa que ejecutará esta troupe mañana en la noche, lo damos a continuación:

1.a Parte.—Overture por la orquesta.—2. Havaiian Girls (bailes).—3. Mullaly y White (primeros bailarines).— 3. Egyptian posing Gorls (bailes egipcios). Leo y Mac Jackson (ciclistas).

2.a Parte: Overture.—2. Miss Flora Merill (danzas clásicas).—3. Miss Elsie Lind (bailes originales).—Miss Richards (famosa cantante): cantará 1 valse de Musetta de Puccini.—2. Ah non giunge, de Mtro. Bellini. —3. Homesso nuove corde (Gounod).

Bathing Girls, danzas.

Ameta ejecutará la famosa danza de los espejos.

1. Danza americana.—2. Danza de la mariposa.—3. Danza del fuego.—4. Danza de las flores.

3.a Parte.—Overture por la orquesta.—2. Irish danzig Lads. Edwards Brothers. Pantomímicos excéntricos y acrobáticos.

Teatro Santiago.—"La Geisha". — Ya lo hemos dicho en varias ocasiones: el favor que ha ganado la Compañía de operetas Aída Arce en nuestro público está plenamente justificado por la honradez y cuidado artístico que se advierte en la dirección de los espectáculos, los que han ido mejorando paulatinamente hasta dar como resultado representaciones de obras tan apropiadas como la de "La Geisha", del maestro Sydney Jones, que hubo de repetirse anoche, a pedido de varias familias.

Aída Arce cantó con lucimiento su parte de Mimosa; Josefina Astorga en la Julieta, Concepción Soria en la Miss Moly y Elvira Celimendi en la Constance se comportaron con toda corrección; Barreta hizo un marqués Imary muy gracioso y fué secundado con acierto por Alonso en el Takimini; Soto hizo reir encarnando el Winchú; Soto en el Farifax, Jelkatana de Solánes, bien cantados; correctos Soria, Pinedo y Rojas.

En matinée se hizo "Sybill", del maestro Jacobi, con aplausos para la Arce, Barreta, la Astorga, Soto la Soria, Robles, Solánes y Martínez.

Hoy se canta "La Mascotta" del maestro Andrau, considerada como una de las joyas del antiguo repertorio de operetas.

Teatro Apolo.— La Compañía Mantejano dió ayer dos funciones, siendo favorecida en ambas por una numerosa concurrencia. Fueron aplaudidas las tiples Valera y Silles y los señores Alonso, Mantejano y Laurente.

Para hoy se anuncian dos estrenos: "La marcha de Cadiz" y "El gorro frigio", tomando parte en ellos los principales artistas de la Compañía.

Mañana "Marina" y el Miércoles "Juan José".

Temporada Brulé.—Magnífica impresión ha producido en el público amante del arte dramático francés, el repertorio que ofrece Brulé en su tercera temporada en el Municipal.

Hay allí veinte y cinco obras escogidas, entre las cuales cinco son verdaderas novedades artísticas y cuatro tienen el poderoso atractivo de su mérito y de ser interpretadas ahora por primera vez por el gran actor francés.

Este repertorio y la compañía, cuyas primeras figuras femeninas son Mlle. Normand y Mlle. Mirval, consagrada por la crítica como excelentes artistas del Gymnase y del Odeón de París, estos antecedentes, decimos, han provocado extraordinario entusiasmo por el abono a esta temporada.

A fin de poder satisfacer los pedidos de ese abono, la Empresa nos dice que sólo hasta el 15 del actual reservará las localidades de los rematantes de la ópera.

Para esa fecha, esto es, desde el Miércoles, dispondrá libremente de ellas.

Variedades

Niza Concert.—Esta noche deben llegar a esta capital las artistas "La Estrellita" y "La Princesita", cantantes ambas y de quienes se tienen buenas referencias.

El debut de estos nuevos elementos se hará mañana, alternando con los demás elementos que forman el cuadro de variedades de esta sala.

En el programa de hoy figuran dos funciones con programa nuevo.

Cinematógrafos

Cine Alhambra.—En la especial, a las 6.15 y en la nocturna, a las 9.20, se anuncian las últimas exhibiciones de la notable película Pathe titulada "La zona de la muerte".

El argumento de esta film es original, y apesar de sus emocionantes aventuras tiene sus ribetes científicos. Hay escenas que el espectador no concibe cómo han podido ser filmadas, por ejemplo, la destrucción completa de una aldea por un fenómeno celeste.

"Hipócritas", el espectáculo de más hermosa inspiración, la película que fustiga a todos los que medran al amparo de la hipocresía y de las conveniencias sociales. Obra recomendada por el comité de censura de Nueva York como obra de la más sana moral educativa. Los hipócritas del amor, los hipócritas de la política, los hipócritas del hogar, los hipócritas del matrimonio, creación de Margaret Edwards, joven de esculturales formas, escogida entre 2 mil modelos. Exclusividad en el barrio para los teatros Novedades y Electra. Hoy Lunes 13, estreno.

Teatro Brasil.—Hoy, en vermouth y nocturna se estrenará la preciosa comedia "Universal" intitulada "Mi esposa soltera", creación de la actriz y nadadora Carmen Myers, protagonista de "Sirenas del Mar".

Esta cinta tiene el siguiente tema, cuyo interés para nuestro mundo femenino no puede discutirse. "La infalible receta para conseguir un novio ideal: sumiso, cariñoso, buen mozo y desprendido."

El autor de esta comedia principia por advertir que esta receta no tiene aplicación para las señoritas mayores de 40 años, pero sí para las señoras que quieran transformar un marido hosco en un verdadero novio en luna de miel.

—El Miércoles se estrenará "El maestro Silencioso", la mejor creación del famoso Roberto Warwick, el rey de los actores americanos.

Garden Theatre.—La empresa nos encarga poner en conocimiento de las niñas de la sociedad de Santiago, por intermedio de nuestra Sección Teatral, que desde esta fecha sólo exhibirá en las Secciones Especiales diarias las vistas de absoluta moralidad, o sea aquellas que puedan ser vistas con toda confianza por las niñas.

En la Sección Especial de hoy será exhibido el éxito de Fox, el hermoso romance de amor de absoluta moralidad, creación sentimental de la hermosa Theda Bara, titulada "La honra por asalto", argumento conmovedor que fué publicado como folletín por "La Unión".

En la función nocturna será estrenada la vista de arte Pathé, adaptación del drama de Teodoro Barriere, argumento emotivo, titulado "Luciana de Sommerive". El rol de protagonista lo desempeña la hermosa actriz de la Comedia Francesa, Mlle. Soria, quien luce elegantes toilettes de última moda de Paquin. Las escenas de la obra se desarrollan en regios salones y en los jardines del Palacio de Fontainebleau.

Mañana "Los que pagan" por Bessie Barriscale.

Teatro Dieciocho.— Este teatro anuncia para hoy en la Especial, la reprise de la primera parte de la película "La Doncellla de Orleans" para que las familias que no hayan podido asistir a la exhibición de ayer en la noche, puedan efectuarlo hoy. En la noche se anuncia película "Ana Karenine" por María Melato.

Mundial Cinema.—Plaza Almagro. —Este teatro tiene anunciado para mañana Martes, a precios realmente bajos, la vista de arte "Hipócritas", pasada por Margarita Edwards, declarada única perfecta entre 200 modelos presentadas a concurso. Los desnudos de la obra son los más hermosos concebidos y están presentados en forma discretísima.

El argumento es una dura sátira para los hipócritas del amor, de la religión, de la política y de la sociedad.

Teatro Atenas.—Hoy presenta este teatro la obra del ilustre literato español Vicente Blasco Ibáñez, "Los Cuatro Jinetes del Apocalipsis."

Teatro Alameda.—Con numeroso público se llevaron a efecto ayer las tres funciones presentadas por este teatro. Hoy, como está anunciado, se dará tanto en la especial como en la noche, una de las últimas creaciones del arte cinematográfico, el drama "Mi esposa soltera."

Teatro Delicias.— Dos estrenos presenta hoy este popular teatro. En especial, el drama de aventuras, titulado "Tiro rápido" y en la noche, el drama policial de la Casa Eclair, "El pozo que llora".

American Cinema.—Sigue siendo muy concurrida esta sala. Para hoy anuncian los programas el primer tomo de "La doncella de Orleans", haciendo el papel de heroina francesa Gerardina Farrar.

Exclusividad PAIRDA y HERRERA

HOY HIPOCRITAS HOY

Exclusividad en el barrio para los teatros

Tarde 6.10 / Noche 9.10 NOVEDADES y ELECTRA Noche a las 9.25

Mañana: MADRES, EDUCAD VUESTRAS HIJAS - ANA KARERINE DE TOLSTOY

AVISOS DE CRONICA

TEATRO SANTIAGO

Empresa Teatral del Pacífico

Compañía Española de Operetas

AIDA ARCE

Hoy Lunes 13 de Mayo de 1918, hoy

A las 9.15 en punto

Exito colosal de esta Compañía

Primera representación de la hermosa opereta en tres actos, música de Edmundo Andran

LA MASCOTA

interpretada por AIDA ARCE.

Precios, los de costumbre. Véase programas.

RESTAURANT NIZA CONCERT

HUERFANOS 830

Compañía de Variedades, Bailes y Atracciones.—Cultura y Moralidad

HOY LUNES 13 DE MAYO, HOY

Dos funciones, dos

TARDE Y NOCHE

Programa completamente nuevo

Canciones. —Tonadillas— Romanzas

Esta noche, como se ha anunciado, llegarán a Santiago LA ESTRELLITA, artista hispano-criolla, y LA PRINCESITA, cantante italiana, que vienen precedidas de alguna reputación y que han sido contratadas especialmente para esta sala.

Su debut será mañana.

TEATRO APOLO

Compañía de Zarzuela y Variedades "Mantejano"

HOY LUNES 13 DE MAYO, HOY

1.o LA MARCHA DE CADIZ

2.o EL GORRO FRIGIO

3.o Gran acto de Variedades.

Precios populares.

Mañana MARINA, con coro general.

Alfredo Fanta DENTISTA Bandera 537 Consultas: 8 a 1

J. Denis Lay Dentista AHUMADA 68

GALVARINO PONCE

DENTISTA

Cirugía y enfermedades de la boca. Bandera 537. Teléfono 776.

PIORREA ALVEOLAR

LUIS LAGOS Z.

Dentista graduado en las Universidades de Chile y Pensilvania (E. U.)

Tratamiento moderno y eficaz de la Piorrea Alveolar (encías irritadas, supuración, dientes flojos). Moneda 1312.

14-e

Clínica Dental

— DEL

Dr. Valenzuela Basterrica

Cinco dentistas especialistas. Cirugía de la cara y enfermedades de origen dentario. Trabajos rápidos. 8 a 12 y 2 a 7 P. M.

HUERFANOS 1616. — TELEFONO 1642

7-F

"LA HORA DE QUEDA"

Cuentos y Novelas cortas por

IRIS

EN VENTA EN TODAS LAS LIBRERIAS DE CHILE.
PEDIDOS DE PROVINCIAS A SANTIAGO:

CASILLA 2455

16-e

FABRICA DE ESPEJOS

Se hace toda clase de espejos biselados y de formas para muebles; vidrios biselados para mamparas; cristales para vidrierías; y para-brisas de automóviles.

Hemos recibido un gran surtido de grabados finos en colores: paisajes y de sport.

Molduras doradas finas para pinturas.

Realización de marcos hechos. Se venden y colocan vidrios a domicilio.

CASILLA 2010

Vidriería Rusa, Santo Domingo 1047

FABRICA: ESMERALDA 756. — TELEFONO INGLES 2957.

EL MANTO ELEGANTE

Pasaje Matte 28

La Casa Especialista en Lutos, que vende más barato. Especialidad en Mantos, Echarpes y Sombreros.

Ninguna señora debe comprar sus pieles sin visitar antes esta Casa.

Precios excepcionales por tres días.

NOTA.—La Casa no tiene sucursal.

3345-13-e

THAIS

La famosa obra de

ANATOLE FRANCE

que ha sido suntuosamente adaptada al cinema por la gran manufactura

Goldwyn

e interpretada por la célebre cantante de ópera y actriz clásica:

MARY GARDEN

será presentada próximamente en los principales cinemas de Chile por sus concesionarios:

José Traver y Cía.

THE CO-OPERATIVE FILM CO. OF N. Y.

19-E

INFORMACIONES DEL EXTRANJERO

SERVICIO DE NUESTROS CORRESPONSALES ESPECIALES, de The Central and South American Telegraph Co., via Colón, de la Agencia Havas y de la Agencia Americana

LA GRAN GUERRA

La lucha en el frente occidental no ha experimentado variaciones de importancia

EN LOS ALREDEDORES DE MONTE KEMMEL SE SIGUE LUCHANDO CON ENCARNIZAMIENTO.—UN COMUNICADO FRANCES INFORMA QUE LAS TROPAS IMPERIALES CONSIGUIERON PONER PIE EN EL BOSQUE DE LA CAUNE, PERO FUERON DESALOJADAS EN SEGUIDA.—AVIADORES BRITANICOS BOMBARDEAN A PERONNE, BAPAUME, ZEEBRUGGE Y LOS MUELLES DE BRUJAS.

Fuerzas navales francesas participaron en el ataque llevado contra Ostende

ALEMANIA DECLARA QUE LOS BARCOS DE GUERRA RUSOS DEL MAR NEGRO SERAN CONSIDERADOS COMO ENEMIGOS.

TROPAS FINLANDESAS IZAN SU BANDERA EN BORISGLED, QUE FORMA PARTE DE RUSIA DESDE 1826.

BERLIN RECONOCE LA INDEPENDENCIA DE LITHUANIA.

EL NUEVO GABINETE HUNGARO ES RECIBIDO EN EL PARLAMENTO.

LAS FIESTAS DE JUANA DE A RCO SE CELEBRAN CON GRAN SOLEMNIDAD EN REIMS.

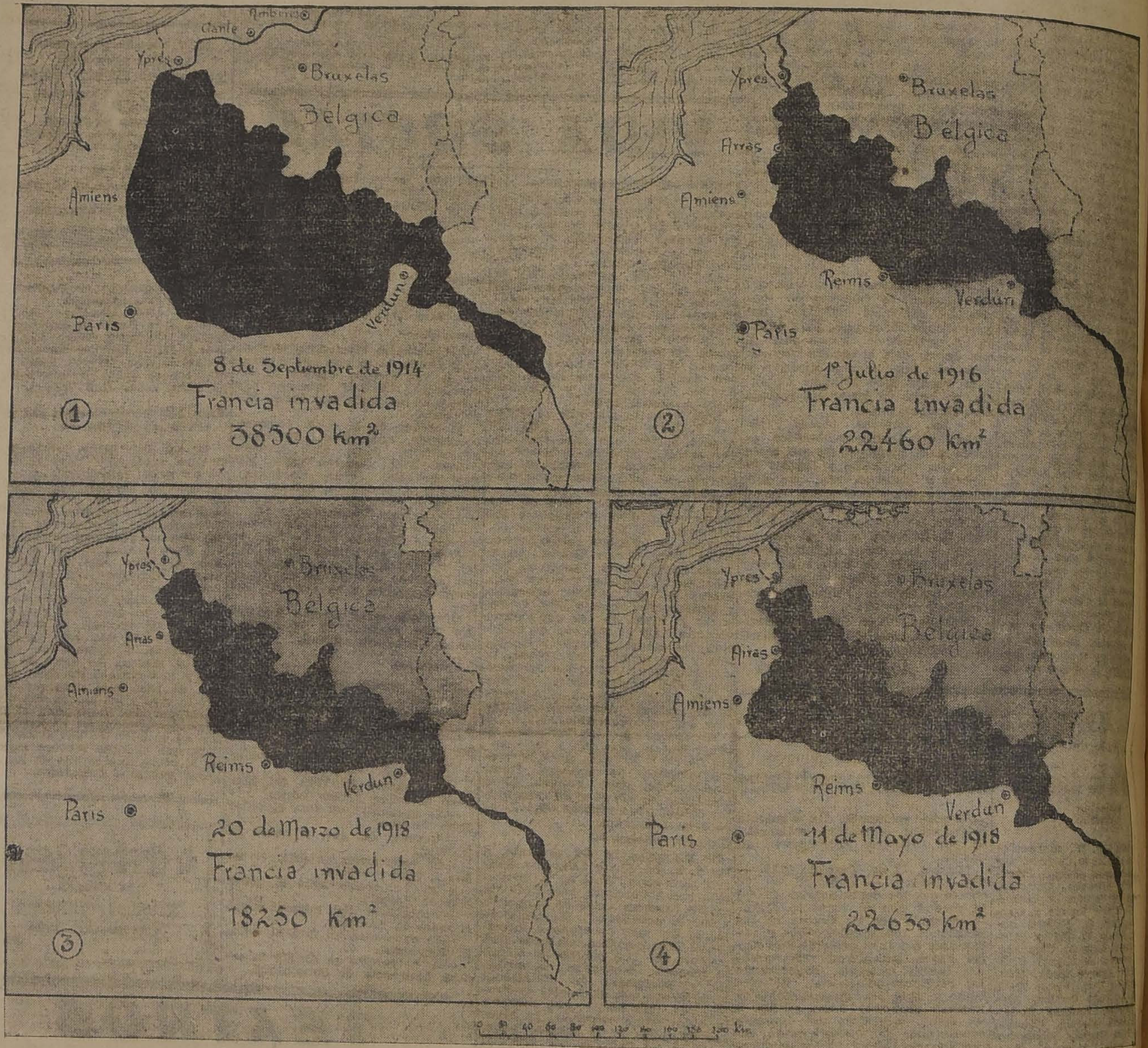

"Los cuatro mapas de arriba muestran en su parte negra el territorio de Francia invadido en la época que en cada uno se expresa y sirve para darse cuenta de la magnitud del territorio ocupado por las armas alemanas.

El número 1 es la invasión el día que comenzó la batalla del Marne, 8 de Septiembre del año 1914; el 2, la invasión el día en que se inició la batalla del Somme, 1.o de Julio de 1916; (ya se puede dar en esa fecha por terminada la batalla de Verdun que no modificó la línea de una manera sensible); cido la invasidf-utietaol shrdlu vb el 3, muestra a lo que se había reducido la invasión el mismo día de iniciación de la actual gran ofensiva y, por último, el 4, que es la invasión, a la fecha hace ver que los terrenos, ocupados hoy día son prácticamente iguales en magnitud a los invadidos antes batalla del Somme, pues en lla fecha ocupaban los 22,460 kilómetros cuadrados Francia y hoy 22,630 kiló cuadrados".

En el frente Occidental

COMUNICADO FRANCES

PARIS, 12.—(Oficial). — Los ataques enemigos contra nuestras posiciones del Noroeste de Orvillers, fracasaron completamente. Nuestras baterías infligieron a los alemanes serias pérdidas y además, nuestras tropas hicieron algunos prisioneros.

COMUNICADO BRITANICO

LONDRES 12. (Oficial). — Las nubes a baja altura, y una densa neblina impidieron casi por completo las operaciones aéreas el Viernes. Después de las 5 de la tarde, las condiciones atmosféricas mejoraron grandemente y en una pequeña parte de nuestro frente se desarrolló una gran actividad aérea. Más de 14 toneladas de bombas fueron arrojadas sobre Peronne, Bapaume, Thielt, Douai, Zeebrugge y los malecones de Brujas. Ocho aviones enemigos fueron derribados en los combates aéreos. Otros seis fueron obligados a descender sin control. Nosotros perdimos nueve máquinas. Un avión británico que se dió como perdido el Martes último, ha regresado a nuestras líneas.

COMUNICADO FRANCES

PARIS 12. (Oficial). — Después de un violento fuego preparatorio de artillería, los alemanes, con tropas especiales de asalto, atacaron hoy en la mañana, las posiciones situadas en el bosque de Lacaune, al suroeste de Mailly Raineval.

Las tropas atacantes, favorecidas por la neblina, consiguieron asentar pié en la parte norte del bosque, pero fueron desalojadas de ese punto mediante un brillante contra-ataque de nuestros soldados. Las líneas quedaron completamente restablecidas. Los asaltantes sufrieron fuertes pérdidas, dejando en nuestro poder a más de cien soldados. Nos apoderamos asimismo de quince ametralladoras y material de guerra en gran cantidad.

En la región de Orvillers y Sorel ha habido vivo fuego de artillería.

COMUNICADO BELGA

LE HAVRE 12. (Oficial). — A lo largo de todo el frente ha habido vivo fuego de artillería.

Una partida exploradora enemiga fué rechazada, después de un combate con granadas de mano en la región de Langemarck.

COMUNICADO BRITANICO

LONDRES, 12.—(Oficial).— Durante las operaciones locales efectuadas ayer, los franceses mejoraron sus posiciones al Norte de la aldea de Kemmel e hicieron más de 100 prisioneros.

Un destacamento enemigo que intentó efectuar una incursión a nuestras posiciones del Canal de Ypres a Cominnes, fué completamente rechazado. En esta operación hicimos algunos prisioneros, y nos apoderamos de una ametralladora.

En las cercanías de Meteren, durante la noche han habido algunos encuentros entre las patrullas de exploración.

El fracaso alemán en el bosque de Grivesnes

Intento de ataque contra el bosque de La Bauve

PARIS, 12.—Los alemanes intentaron compensar el duro fracaso que sufrieron en el bosque de Grivesnes, por medio de un ataque muy enérgico ejecutado contra las posiciones al Norte del bosque de La Bauve; en este punto las posiciones francesas se encuentran más distanciadas del camino de Moreuil a Broteuil. Los alemanes tenían por objetivo el apoderarse de las posiciones importantes de este sector.

La tentativa fué completamente inútil, pues, lo único que ganaron los enemigos fué el sufrir serias pérdidas. Lograron penetrar en nuestras líneas, pero a los pocos momentos fueron rechazados hasta sus posiciones, dejando en el terreno numerosos cadáveres, muchos heridos y gran cantidad de material de guerra de cierta importancia. Los prisioneros han sido avaluados en el 40 por ciento de los efectivos comprometidos en el ataque.

El enemigo ha recibido un nuevo fracaso en sus empresas locales. La última operación es una verdadera característica del celo con que los alemanes intentan apoderarse de nuestras posiciones; tropas escogidas y efectivos relativamente considerables intervinieron en la batalla.

Esta victoria demuestra que el comando único monta en todos los puntos del frente una guardia activa. Se puede entonces, suponer fácilmente las disposiciones que habrá tomado el comando para resistir el formidable choque que preparan los alemanes.

La jornada ha sido nuevamente marcada por numerosas operaciones locales, cuyas iniciativas pertenecen casi todas a los aliados. Estos combates permitieron a los franco-británicos mejorar sus líneas.

COMUNICADO ITALIANO

ROMA, 12.—(Oficial). Nuestras patrullas destruyeron un puesto defensivo del enemigo en Coldellorso y se apoderaron de una ametralladora y de varios soldados austriacos.

Además, pusieron en fuga a algunos destacamentos enemigos de la región de Solarolo y se apoderaron de algún material de guerra.

Siete aviones enemigos fueron derribados.

COMUNICADO BRITANICO

LONDRES, 12.— (Oficial). A excepción de la actividad de ambas artillerías, no ha ocurrido ningún hecho de importancia a lo largo del frente.

COMUNICADO BRITANICO

LONDRES, 12.— (Oficial). Durante toda la jornada del 15 de Mayo, el frente de batalla se vió envuelto en una espesa neblina que limitó las operaciones aéreas.

Durante algunas horas el tiempo aclaró en algunos sectores. Nuestras escuadrillas efectuaron entonces algunas operaciones de bombardeo y de renococimientos.

Una máquina enemiga fué derribada en el curso de un combate aéreo. Dos de nuestros aeroplanos faltan.

Se ha podido constatar que tres máquinas alemanas fueron derribadas durante la jornada del 10 de este mes, además de las ocho mencionadas anteriormente.

EL EMPERADOR CARLOS DE AUSTRIA EMPRENDE VIAJE AL CUARTEL GENERAL DEL ESTADO MAYOR ALEMAN

VIENA 12. — El Emperador Carlos de Austria, después de una visita al frente de batalla en Italia, emprendió viaje a los Cuarteles Generales del Estado Mayor alemán, en compañía del premier Burian y del Ministro von Strussenburg.

LAS VERDADERAS PERDIDAS DE LOS ALIADOS EN LOS ULTIMOS ATAQUES ALEMANES

Lo que dice el corresponsal especial de la Agencia Reuter

LONDRES 12. — El corresponsal especial de la Agencia Reuter en el ejército británico de Francia ha enviado la siguiente correspondencia telegráfica:

"En un diario encontrado a un aspirante a oficial de un regimiento de infantería alemana, que ha sido hecho prisionero recientemente, se encuentra una inscripción, según la cual cierto gran ataque proyectado en la región de Albert había sido abandonado porque la segunda división naval que había penetrado a Albert se había amotinado.

"Medidas muy severas se habrían adoptado contra esta división por su falta de disciplina. Más informaciones sobre este asunto no ha sido posible recoger, salvo el hecho de que la división parece haber desaparecido del ejército alemán en el cual servía.

"Es muy posible ahora, con las listas completas de nuestras pérdidas, verificar la exageración de las afirmaciones alemanas respecto a nuestros muertos y heridos en los principios de la ofensiva.

"Los radiogramas alemanes anunciaban que nuestra división 65 había quedado casi completamente destruída; sin embargo las pérdidas reales fueron 43 oficiales y 1415 hombres. Los alemanes declararon también que el 5.o regimiento de Berkshire había sido completamente aniquilado; las pérdidas efectivas alcanzaron a 15 oficiales y a 300 hombres.

"El batallón 23.o de los fusileros reales fué declarado por los alemanes como una de las unidades que había sufrido más pérdidas en la batalla. Todos los documentos y las listas exactas demuestran que las bajas alcanzaron a 5 oficiales y a 250 hombres.

"Hay que agregar la circunstancia de que todas estas tropas, debido a que intervinieron en la batalla de retaguardia, tuvieron que dejar en manos de los alemanes la mayoría de los heridos, si no, habrían sido las pérdidas mucho menores".

COMUNICADO FRANCES

PARIS 12 (Oficial). — La jornada se ha señalado especialmente por la activa lucha de las artillerías en la región al sur del río Avre.

En todo el frente de batalla no ha habido luchas entre las infanterías.

Nuestros aviones lanzaron 7 toneladas de bombas y de proyectiles sobre las estaciones, los depósitos y los acantonamientos enemigos situados en la región de Noyon, Chauny, Flavy le Martel y otros. Sobre Flavi le Martel se pudieron constatar varios incendios.

Arturo Renard
Depositario Fábricas de la Habana
Santiago - Valparaíso - Antofagasta

La guerra austro-italiana

CONSTRUCCION DE PUEBLOS EN ITALIA PARA ALBERGAR A LOS PROFUGOS

ROMA, 12.— El Alto Comisario de Prófugos resolvió proceder a la construcción de pueblos provisorios cerca de las grandes ciudades, con el objeto de hospedar a los habitantes de las regiones invadidas por el enemigo.

Los cálculos hechos dan a entender que cada uno de estos pueblos costará alrededor de 350,000 liras, excluyendo el terreno, que se espera se podrá conseguir gratis.

LOS OBISPOS DE ITALIA PROMETEN INTENSIFICAR LA CAMPAÑA PATRIOTICA

ROMA 12. — Los obispos del Reino han contestado a la circular del Ministro de Justicia, señor Sachi, en que éste los invitaba a que el clero interviniera para intensificar la acción patriótica.

Los obispos han dirigido al Ministro de Justicia una entusiasta comunicación prometiendo una activa cooperación y garantizando su propia intervención en la campaña tendiente a aumentar la resistencia del pueblo.

El tratamiento dado por Austria a los prisioneros italianos

ROMA 12. — El corresponsal de guerra del diario "Il Seccolo XIX", ha enviado la siguiente correspondencia:

"Las últimas informaciones dan una idea muy clara del tratamiento dado por las autoridades austriacas a nuestros prisioneros de guerra. Las informaciones confirman que se continúa el régimen de crueldad, y que cada día se cometen nuevos abusos. A pesar de esto, la intrépida solidez de ánimo de nuestros soldados no ha disminuído, ni aún con los más duros sufrimientos.

"Es digno de mencionar lo que aconteció hace algunos meses. Los viejos prisioneros italianos hechos por los austriacos durante los dos primeros años de guerra, estaban muy al corriente de lo que acontecía en el frente de batalla durante los días amargos de Caporetto. Cuando llegaron los primeros prisioneros italianos, los antiguos soldados de Italia consideraron que nuestras tropas no habían cumplido con su deber al retirarse ante la avalancha enemiga, y los saludos fueron ásperas palabras de reprobación".

Los preparativos austriacos en Italia

Las próximas operaciones en Francia y Flandes. — Correspondencia del general Amadasi

ROMA 12. — Es imposible por el momento determinar las verdaderas intenciones del Alto Comando Austriaco. Es una cosa cierta que el Austria ha recibido una gran dosis de energía después de la funesta traición perpetrada por Rusia en contra de los aliados.

Nuevos contingentes austriacos, han venido desde el país del frío, a reforzar a las fuerzas del altiplano. Creo que el retardo de la ofensiva austriaca depende de la necesidad de von Hotzendorff de asegurar una sólida preparación, ya que la acción se efectuaría en un frente de 200 kilómetros, desde Stelvio hasta el Brenta.

La legión de los slavos, compuesta de valientes muchachones y comandada por oficiales italianos, ha sido recibida con toda simpatía por las fuerzas del frente del Piave. La fraternidad de las armas genera un nuevo hálito de confianza que seguramente será de fecundos resultados.

Es seguro que los alemanes reanudarán la severa lucha en la Picardía, en el sector de Amiens, lo que sería una consecuencia estratégica muy lógica, después del fracaso de las tentativas contra las alas, en los valles del Oise y en la zona de Ypres.

El desfondamiento de la línea aliada es irrealizable, pues es necesario rapidez y sorpresa, cosa que los alemanes están imposibilitados por ahora de ejecutar.

Fracasó la maniobra central contra Amiens; después fracasaron igualmente los martilleos en los extremos de la línea. Y seguramente en las próximas operaciones fracasarán igualmente, y sufrirán una nueva Vía Crucis.

Seguramente los alemanes introduzcan algunas variantes en sus nuevos ataques, ya sea usando con más intensidad los tanques, o los gases asfixiantes, o la artillería. Pero de todos modos, estos expedientes no pueden evitar el fracaso que producirá la gran resistencia de los aliados y la unidad absoluta del comando.

En vano los alemanes, atraídos por una maniobra central, restringen el frente, y transform asaltos en operaciones usando toda clase de armas gucias. La falta de sorpresa puede producir un éxito.

Las nuevas tentativas de los alemanes se romperán el frente ante la habilidad de niobras y la tenacidad de las dos. Los alemanes se ven jados por la necesidad de

FRAGUAS portátiles de fuelle
FRAGUAS portátiles de ventilador
FUELLES
BIGORNIAS
TORNILLOS mecánicos horizontales y verticales
TALADROS a mano y a trasmisión

Morrison & Co.

Ahumada 65, 67 y 77. - Casilla 212.
SANTIAGO

CASA E. TURR

Sorteos de Mayo

Días 15 y 31: de $ 80,000 argentinos cada u

Un billete ENTERO: a $ 19 argent., $ 30 chilenos o 42 fran
Un QUINTO de billete: a $ 5 argent., $ 8 chilenos ú 11 fran

UD. PUEDE GANAR

$ 200,000 argentinos

o uno de los 5,200 PREMIOS restantes, comprando en la

CASA E. TURRI

Galería Güemes—Buenos Aires—Casilla 177

un boleto de la Lotería Nacional Argentina para el

Sorteo del 23 de Mayo

Un billete ENTERO: a $ 48 argent., $ 80 chilenos o 106 francos
Un DECIMO de billete: a $ 6 argent., $ 10 chilenos o 14 francos

Las remesas en pago de los billetes de la Lotería Nacional Argentina pedidos, pueden hacerse: por giro postal en FRANCOS, por giro postal en tra bancaria en ARGENTINOS; enviando el dinero efectivo en billetes chilenos en carta certificada y lacrada; o tomando un giro (postal o telegráfico) pagadero EN PESOS CHILENOS, sin comisión ni recargo alguno, en la

CASA E. TURRI

Pasaje Ba maceda 10. Santiago, Casilla 3217
E. TURRI, BUENOS AIRES, GALERIA GÜEMES.

3606-164

El viaje de los submarinos

(De nuestro corresponsal por cable)

La partida de los submarinos chilenos de La Habana

Afectuosa manifestación de despedida

La cuarta etapa: de La Habana a Bahia Guantanamo

BAHIA DE GUANTANAMO.—CUBA. 12. — La cuarta etapa del viaje de los submarinos, desde La Habana a Bahía Nipe, que comprende un recorrido de 440 millas, fué realizada sin novedad.

La partida de la flotilla chilena del puerto de La Habana constituyó un verdadero acontecimiento. Una vez más el pueblo y la sociedad de ese puerto dieron pruebas de las simpatías que sienten por Chile y sus marinos.

Los muelles del puerto se encontraban ocupados por una gran muchedumbre.

La despedida revistió emocionantes caracteres. Varias bandas de músicos hicieron oir los acordes de nuestro himno nacional cuando el "Chacabuco" dió la orden de "zarpe".

Horas antes el almirante señor Gómez Carreño, acompañado de nuestro Ministro señor Blanco Viel y del Ministro de Guerra de Cuba, pasó a despedirse del Presidente de la República, señor Mario Menocal, que se encontraba en su residencia veraniega de "El Chico".

Durante la breve permanencia de nuestros barcos en La Habana, sus oficiales y tripulaciones fueron agasajadísimos. El pueblo entero se los disputaba para demostrarles sus simpatías. En todas partes han dejado una espléndida impresión por la cultura que han observado, sin distinción alguna.

Días antes de la partida de la escuadrilla, los tripulantes fueron invitados a un interesante match de football, en el cual tomó parte el team de La Habana, titulado "Fortuna" que tiene fama de ser el mejor de toda la República. Nuestros marineros defendían los colores del team "Chacabuco", el que, a pesar de su falta de entrenamiento logró colocar un goal, contra dos de su adversario. El juego del "Chacabuco" mereció generales elogios de parte de los aficionados y de la prensa.

Una vez llegada la escuadrilla a bahía Nipe, se empleó un día en revisar las maquinarias de los submarinos. En seguida nos dirigimos a Guantanamo para prepararnos para la quinta etapa del viaje. Las ciento ochenta millas que existen entre estos dos puntos las hicimos sin novedad alguna.

Como bahía Guantanamo es una estación norte-americana, nuestra flota fué recibida por las autoridades navales de los Estados Unidos.

El quince de Mayo próximo recalaremos en Kingstown, el principal puerto de la colonia británica de Jamaica, que dista doscientas cinco millas de este punto.

El adicto militar chileno de Cuba teniente Vergara Vicuña que se embarcó en el "Chacabuco", se quedará aquí para seguir viaje a Santiago de Cuba con el objeto de hacer una visita a las distintas reparticiones militares de las provincias del oriente.

Todos los tripulantes de la flotilla se encuentran interesados en proseguir el viaje para llegar cuanto antes a la patria.

¡Atención a las Ostras!!

Sólo los establecimientos que pueden acreditar vender **únicamente** ostras de los criaderos Franco - Chilenos pueden asegurar la calidad higiénica de los productos que expenden.

Me alegro que algunos competidores vengan a confirmar por los hechos, lo que el año pasado sostuve contra un periódico mal informado, **que no existe monopolio en la pesca de ostras**; pero sí que lo hay en los cuidados especiales que recibe ese molusco en los viveros de los criaderos Franco - Chilenos.

Muy oportunamente "La Nación" publicó su interesante artículo sobre la higiene pública en el consumo de las ostras; nos permite hoy día desafiar cualquier otro productor, poder probar, como lo hicimos en "Zig-Zag" de 25 de Agosto de 1917, que nuestras instalaciones son las únicas en el país que corresponden a las indicaciones de Bashford Dean.

Pronto el público se convencerá que el favoritismo no fué para *mí*, como lo suponían, pero sí por mi competidor, quien, protegido por las autoridades del lugar, pudo durante **3 años, pescar impunemente** sobre los bancos a mí carecidamente arrendados, embarcando sus ostras como y cuando se le ocurría, sin disponer aún de los viveros **reglamentarios** exigidos por la oficina respectiva, los cuales deben asimilarse en gran parte a los citados por Bashford Dean.

Al principio del año pasado, la Inspección de Bosques recibió provisoriamente y por condescendencia al señor Chigani, unas apariencias de viveros que este señor le presentó, exigiéndole sin embargo los refaccionara para que puedan cumplir con el reglamento; pues bien, todo el año pasado ese señor remitió sus ostras sin cumplir con la higiene exigida y sin haber refaccionado hasta la fecha su **rudimentario** vivero, que dí a conocer en el "Zig-Zag" de 25 de Agosto del año pasado.

Mientras la Inspección Sanitaria puede intervenir, tal como acostumbra hacerlo en Europa, es de desear que el señor Ministro del ramo intervenga en obsequio del público y haga cesar esa irregularidad.

L . de S.

la victoria a todo trance. Perseveran en sus nuevos ataques desesperados y en sus violentas ofensivas faltas de dirección.

Sufrirán también pérdidas muy graves, como en las anteriores operaciones. No obstante disponen todavía de gruesas reservas.

Los aliados podrán en cualquier momento poner en juego sus reservas que han sido sábiamente economizadas por el generalísimo Foch. — **General Amadasi.**

El escándalo Bolo Bajá

EL PROCESO BONNET ROUGE EN FRANCIA

El teniente Mornet da lectura a la acusación

PARIS. 12.—El teniente Mornet, pronunció ante la Corte de Justicia, su requisitoria sobre el affaire "Bonnet Rouge", en la cual demostró que los alemanes habían organizado en París una gran campaña de prensa, en la cual gastaron muchos millones.

Citó los artículos publicados en "Bonnet Rouge" tendientes a desmoralizar a los combatientes, a enervar sus energías y a dividir a los aliados. Insistió en la importancia de la campaña de odio contra Inglaterra y de las diversas tentativas de agitación.

En seguida entró a demostrar que la campaña se había seguido de acuerdo con un plan preparado de antemano. Examinó después los cargos hechos contra el periodista Duval, a quien acusa como el principal agente de traición y para el que pide la pena de muerte.

La situación en Rusia

Las tropas finlandesas izan su bandera en Borisgled

TERRITORIO PERTENECIENTE A RUSIA

ESTOCOLMO 12. — Se informa de Kirkenes que un pequeño destacamento de tropas finlandesas del Gobierno llegaron a Borisgled, punto donde izaron la bandera de su país declarando que ese territorio pertenecía a Finlandia.

Borisgleb queda a la orilla occidental del Pacvik, y su extensión es de más o menos un kilómetro cuadrado. Este territorio se encuentra en su mayor parte rodeado por tierras noruegas y fué asignado a Rusia po el tratado de límites celebrado el año 1826.

RUSIA PROTESTA NUEVAMENTE POR EL AVANCE ALEMAN EN SU TERRITORIO

WASSHINGTON, 12.— Según un telegrama oficial llegado de Rusia, el Ministro de Relaciones Exteriores, Tchitcherin, ha enviado a Alemania, por intermedio del representante del Soviet en Berlín, una enérgica protesta por el avance contínuo de las tropas alemanas en Rusia y por la ocupación de Rostov y de otros puntos.

En los Balkanes

COMUNICADO FRANCES

PARIS, 12.— (Oficial). En el frente de operaciones de la Macedonia, ha habido una actividad recíproca de la artillería en el sector de Strouma, al oeste de Vardar y en el sector del Cerna. El enemigo bombardea actualmente con gran energía las posiciones italianas de la colina 1050.

Un golpe de mano del enemigo contra las posiciones de Vetrenik fué rechazado por las tropas serbias.

Los aviadores británicos han bombardeado con bastante eficacia los campamentos situados en los alrededores de Seres y en la estación Angista.

La guerra en Asia y Africa

COMUNICADO BRITANICO

LÓNDRES 12. (Oficial). — En el frente de operaciones de la Mesopotamia, el 8 del presente mes hicimos prisioneros a 55 soldados enemigos en las cercanías de Kerkub. El mismo día nuestros aviones atacaron los campamentos turcos de Fabah, en el Tigris, a 32 kilómetros al norte de Pekrit, dejando caer un gran número de bombas sobre las tropas allí acantonadas.

Economía y finanzas en la guerra

LA CAMARA DE COMERCIO BRITANICA PIDE LA LIQUIDACION DE LOS BANCOS ALEMANES

LONDRES, 12.—"The Observer" declara que la Cámara de Comercio se ha dirigido al Gobierno para solicitar la liquidación final de todos los bancos alemanes, pues su restablecimiento se hará imposible después de la guerra.

LAS CAMARAS DE COMERCIO DE FRANCIA PIDEN LA SUPRESION DEL IMPUESTO A LOS ARTICULOS DE LUJO

PARIS, 12.— Algunas Cámaras de Comercio de diversas partes del país han acordado pedir al Gobierno la derogación del decreto que grava a los artículos de lujo. Con este objeto las Cámaras de Marsella, Perpignan y Dijon han dirigido diversas comunicaciones al Gobierno.

LOS BONOS DE DEFENSA NACIONAL EN FRANCIA

PARIS, 12.— Todos los diarios han comentado favorablemente la creación de los bonos de la defensa nacional por el término de un mes.

En un principio los bonos de 100 francos serán reembolsados al fin de un mes con un premio de 30 céntimos, por consiguiente, ganarán un interés de 3 francos 60 céntimos al año.

MEDIDAS PARA DETENER EL ALZA DE LAS PAPAS EN FRANCIA

PARIS 12. — El Ministro de Agricultura, M. Boret, ha adoptado medidas para evitar el alza del precio de las papas.

La guerra en el Mar

DETALLES DE ORIGEN ALEMAN SOBRE EL ATAQUE A OSTENDE POR LA ESCUADRA BRITANICA

BERLIN, 12.—Oficialmente se informa que la segunda tentativa de las fuerzas navales británicas encontraron a los diversos cuerpos de marineros encargados de la defensa de Ostende, tan bien preparados como en el primer ataque.

Ostende consiguió ser atacado esta vez por los ingleses, únicamente debido a la densa neblina.

Los británicos produjeron una neblina artificial, tal como en Zeebrugge y procuraron, además, simultáneamente, pero sin resultado alguno, distraer la atención de las fuerzas defensoras.

El enemigo abrió su fuego a las 2..45 desde el mar, contra nuestras baterías. La bruma empezó a desarrollarse a los pocos minutos después de trabado el combate. Dos cruceros fueron señalados a través de la niebla al Oriente de Ostende. A las tres de la madrugada, las baterías de la costa abrieron un bien dirigido fuego contra los atacantes.

Después que se puso una verdadera cortina de fuego ante la entrada de la bahía, uno de los cruceros atacantes se dirigió hacia el Occidente y otro apareció precisamente frente a la boca del puerto. A las 3.30 el bombardeo se hizo intensísimo por ambos lados. El crucero que había aparecido pocos instantes antes, se hundió fuera del cenal empleado para la navegación Según los papeles encontrados dentro del barco que encalló, éste es el crucero británico "Vindictive".

Las pérdidas sufridas por las fuerzas defensoras alemanas en este ataque son insignificantes.

VERSION DE UN TESTIGO OCULAR SOBRE EL ATAQUE BRITANICO A OSTENDE

AMSTERDAM 12. — Se ha publicado la versión dada por un testigo ocular sobre el ataque efectuado por las fuerzas navales británicas contra Ostende. Entre otros, se comunican los siguientes detalles.

"Cuando el bombardeo desde el mar comenzó, diez aeroplanos aparecieron sobre la ciudad, arrojando sobre ellas bombas incendiarias.

"El crucero "Vindictive" encalló en el extremo de la escollera y allí quedará durante largo tiempo, pues no molestará en nada el tráfico. Unicamente cadáveres fueron encontrados a su bordo. El puente del barco británico no tenía cosa alguna intacta, todo se encontraba literalmete reducido a pequeños trozos. Al lado de la rueda del timón, en el puente de mando, se encontraba el cadáver del timonel muerto en su sitio.

EL EMBOTELLAMIENTO DE OSTENDE Y DE ZEEBRUGGE

Consideraciones del almirante Feurnier

PARIS 12. — El almirante Fournier, en un artículo que publica en "Le Matin", estudia la importancia del embotellamiento de los puertos flamencos. El articulista considera que las operaciones contra Zeebrugge y Ostende constituyen los más bellos hechos de armas de la historia naval.

El almirante Fournier elogia entusiastamente a los marinos franceses, no solamente por la participación que tuvieron en las operaciones, sino también porque las medidas estratégicas contra la campaña submarina se deben en gran parte a los técnicos de Francia.

LA PARTICIPACION DE LA MARINA FRANCESA EN EL ATAQUE A OSTENDE

Declaración del Ministro de Marina de Francia

PARIS 12. — El Ministro de Marina, almirante Leygues, expuso ante la comisión de marina de la Cámara la situación naval del país y suministró documentos, probando que con los ataques a Ostende y Zeebrugge se obtuvieron los objetivos deseados. Los destroyers franceses que participaron en dichas acciones, no sufrieron pérdidas. Agregó el almirante Leygues que la guerra submarina declinaba y la situación en general es favorable. Sin embargo, agregó, debemos continuar en nuestros esfuerzos, porque el enemigo utilizará nuevos sumergibles y debemos estar prontos para destruir definitivamente todo su ejército de submarinos.

Agregó en seguida que era su firme propósito que la flota aliada guardara para sí la supremacía y la dominación, para obtener de este modo una segura victoria.

La comisión votó después una moción expresando su admiración por la hazaña efectuada por la marina británica.

TORPEDEAMIENTO DE UN LEVANTAMINAS BRITANICO

LONDRES, 12.— (Oficial) El dragador de minas británico, "Jirpte Sloop", fué torpedeado por un submarino alemán el 6 de este mes. 15 hombres de la tripulación, incluso dos oficiales, han desaparecido. Se cree que hayan perecido ahogados.

Las discusiones sobre paz

LOS TRATADOS DE PAZ DE ALEMANIA Y LOS PAISES ORIENTALES

ZURICH, 12.—"Die Neuester Wiener Tageblatt", después de comentar los tratados de paz firmados por los Imperios Centrales y los países orientales, invita a Alemania a usar de una mayor moderación en el cumplimiento de estos tratados.

Alemania reconoce la independencia de Lithuania

AMSTERDAM, 12.— El Emperador Guillermo de Alemania firmó el decreto por el cual se reconoce la independencia de Lithuania.

EN VENTA:

Lavatorios de loza.
Id. de mármol.
Bidets de loza.
W. C. silenciosos.
Baños enlozados.
Baños esmaltados.
Lluvias niqueladas.
Calentadores a gas.
Id. para lavatorios.
Botaguas y Lavaplatos.

EN VENTA:

Repisas de vidrio.
Jaboneras, Pañeras.
Linoleum para piso.
Id. para escalas.
Goma para piso.
Estufas eléctricas.
Material eléctrico.
Manguera de goma.
Cañerías de todas clases y sus accesorios.

Casa SANTIAGO WEBB & Co.

Casilla 1767. — ESTADO 156-158-170. — Teléf. Ing. 3176-3177

LOTERIA ARGENTINA

200.000 NACIONALES

Cuando usted desee comprar billetes de la **Lotería Nacional Argentina**, haga con toda confianza sus pedidos a la Agencia Chilena de **Leonidas Rojas**, cuya prontitud en despachar las órdenes que recibe es una de las mejores recomendaciones que puede ofrecer.

Próximos sorteos

15 de Mayo: sorteo de 80 mil nacionales. El billete vale: $ 19 argentinos, $ 32 chilenos o 42 francos. Un quinto: $ 5 argentinos, 9 chilenos u 11 francos.

23 de Mayo: Sorteo de 200 mil nacionales. El billete vale: $ 48 argentinos, $ 80 chilenos o 106 francos. Un décimo: $ 6 argentinos, $ 10 chilenos o 14 francos.

31 de Mayo: Sorteo de 80 mil nacionales.

A todo comprador se le envía la lista oficial del sorteo en que se indican los 5.200 premios repartidos en la jugada en que ha tomado parte.

Las órdenes y giros deben enviarse por carta certificada a

LEONIDAS ROJAS
Corrientes 435-443
Buenos Aires

3060-31-e

Dr. GIANELLI
Estudios en Europa
Especialidad en sífilis, piel, vías urinarias.
21 DE MAYO 562
Consultas: 1 a 6

LOTERIA

Noticia de interés para los aficionados a la lotería argentina.

Hay muchas casas que se avocan el título de afortunadas por el hecho de vender repetidas veces el premio mayor, pero es necesario hacer notar que ello no tiene valor alguno tratándose de la suerte, por cuanto esos premios en su mayoría, no son vendidos directamente al aficionado, sino al por mayor, y es casi lo mismo que si dijéramos que en cada sorteo la Administración vende innumerables premios.

Sólo mi casa es la única que hace una elección de billetes de los principales agencieros y la que selecciona todos los billetes siguiendo los cálculos basados en los números premiados, incluyendo los que han salido tres veces con el gordo.

A pesar de significarme esta elección un gran trabajo y de reportar a mi numerosa clientela beneficios considerables por la gran cantidad de premios que obtienen, mis precios compiten con los fijados por todas las casas del ramo.

A las personas que no obtengan premios en otras casas, les ruego probar suerte en la mía.

PROXIMOS SORTEOS

Mayo 23: GRAN SORTEO EXTRAORDINARIO DE 200,000 NACIONALES.— El billete entero vale: $ 48 argentinos, $ 80 chilenos o 106 francos. Un décimo: $ 6 argentinos, $ 10 chilenos o 14 francos en giro postal.

Mayo 30, y Junio 21 y Junio 28: de 80,000 nacionales. — El billete entero vale: $ 19 argentinos, $ 30 chilenos o 42 francos. Un quinto, $ 5 argentinos, $ 8 chilenos u 11 francos, en giro postal.

Junio 7: de 150,000 nacionales.—El billete entero vale: $ 35 argentinos, $ 60 chilenos o 78 francos. Un décimo: $ 5 argentinos, $ 8 chilenos u 11 francos, en giro postal.

Junio 14: de 100,C0 nacionales.—El billete entero vale $ 24 argentinos, $ 40 chilenos ó 52 francos, en giro postal.

Los giros pueden hacérseme por cualquier Banco de Chile, por el Correo o por intermedio de la Casa de Humberto García S., San Antonio 220, Santiago. Recomiendo dar preferencia a esta Casa en los giros que deseen hacerme, aunque sean postales, pues ofrece condiciones muy ventajosas para todos. Esta Casa está establecida en Santiago desde hace 15 años, y dada la buena reputación de que goza en todo Chile, es la más indicada. A todo comprador remito la lista oficial con los 5,000 premios.—**E. Saavedra, Alsina 1194, Buenos Aires.**

HUMBERTO GARCIA S.
San Antonio 220.—Santiago.—Casilla 1609

En vista del alza pel ALAMO ofrecemos en su lugar **LAUREL MACHIHEMBRADO** para cielo, a precios convenientes. **WILLIAMSON & Cía.** AV. IRARRAZAVAL 407

CLAVOS, PUNTAS Y GRAMPAS
DE ALAMBRE
ofrece la Fábrica de Peña Blanca, de **YARCHO Y CIA., Casilla 815, Independencia 169 (Pasaje Goñi)**. Dirección telegráfica: **"Clinton", Valparaíso.**
3113-13-e

Dr. C. VALENCIA C.
DENTISTA
Santo Domingo, 1280.— Ayudante rPotésis Escuela Dental.—Puntualidad y eficiencia.

Informaciones generales

Servicio aéreo entre Escocia y Noruega

Próxima inauguración

LONDRES, 12.—"The Exchange Telegraph Co." ha recibido la siguiente información:

"El servicio aéreo de correspondencia entre la ciudad escocesa de Aberdeen y Stavenger, será abierto muy pronto.

Los intereses económicos entre Gran Bretaña y Noruega han adquirido ahora tanto desarrollo que el servicio postal y el de pasajeros requiere esta nueva medida.

La Compañía aérea noruega piensa establecer líneas regulares entre las más importantes ciudades de Noruega y Copenhague, Gothenburgo y Estocolmo.

EL DESFILE DE LOS SOLDADOS NORTE-AMERICANOS POR LAS CALLES DE LONDRES

LONDRES, 12.—Los diarios describen con grandes detalles el desfile efectuado ayer por los norteamericanos en las calles de Londres y declaran que ha sido la escena de mayor entusiasmo y de más notabilidad de toda la guerra.

Los soldados de los Estados Unidos presentaban una hermosa apariencia y parecían que estaban en una excelente condición. La impresión producida por el desfile fué altamente favorable.

Los oficiales y los soldados que tomaron parte en el desfile se han manifestado encantados de la cordialidad que reinó durante la recepción.

El hecho más notable fué la gran amistad que se estableció entre la muchedumbre londinense y los soldados de los Estados Unidos.

MANIFIESTO LANZADO POR EL PARTIDO SOCIALISTA AUSTRIACO

Llamado al pueblo

ESTOCOLMO 12. — De Viena se ha recibido la siguiente información:

"Die Arbeiter Zeitung" publica un llamado a las clases obreras que fué redactado por el comité ejecutivo de los socialistas austriacos, y los miembros de ese mismo partido con asiento en el Reichsrath. Refiriéndose ese llamado a la postergación del período de sesiones del Parlamento, **dice:**

"Si debido a las influencias pan-germanistas se desarrollara en el Gobierno una tendencia hacia el absolutismo, con el objeto de que este régimen volviera a imperar nuevamente en el Austria, debido a las maquinaciones de Stuergkh, las clases obreras deberán luchar por que se conserven los derechos del pueblo.

La proclama de los socialistas pide a los obreros que no disipen sus energías en pequeñas e inútiles acciones aisladas, que tienen necesariamente que sr ahogadas y concluye diciendo que todos deben mantenerse unidos y alertas.

"Debéis manteneros listos para la lucha, si ella viene, y en ese caso, daremos oportunamente la voz de alarma, dice el llamado.

EL DESFILE DE LOS NORTE-AMERICANOS EN LONDRES

LONDRES, 12.—Lord Denbigh, en una reunión celebrada ayer en esta capital por la Sociedad Anglo-Francesa, declaró que una de las escenas más inspiradoras que había presenciado durante la guerra, había sido el desfile de los batallones norte-americanos por las calles de Londres. Hasta ese día, dijo el orador, no había visto nunca tan bellas tropas: los norte-americanos parecían ser de esa calidad de hombres que en pocos meses se convierten en los más bizarros soldados.

CONDECORACION DEL AVIADOR FONCK

PARIS, 12.— El famoso teniente aviador francés Fonck, ha sido condecorado con la Cruz de Oficial de la Legión de Honor.

LA CONSTRUCCION DEL PUERTO DE OSTIA EN ITALIA

ROMA, 12.— En la reunión del Gabinete, el Ministro del Tesoro, señor Nitti, firmó el decreto de construcción del puerto de Ostia. La nueva obra costará alrededor de 47 millones de liras y permitirá el movimiento anual de un millón de toneladas de carga.

El puerto de Ostia se unirá con Tevere, por medio de un gran canal navegable, cuyo proyecto está en estudio.

EL EMPERADOR CARLOS DE AUSTRIA SE DIRIGE AL CUARTEL GENERAL ALEMAN

VIENA, 12.—Como se ha anunciado, el Emperador Carlos de Austria, acompañado de sus ayudantes, se dirigió ayer al Cuartel General alemán.

EL NUEVO GABINETE HUNGARO SE PRESENTA AL PARLAMENTO

VIENA, 12.— El primer Ministro, doctor Wekerle, presentó a la Cámara al nuevo Gabinete húngaro. En su discurso programa, declaró que el Gobierno estaba resuelto a determinar la cuestión del sufragio.

El Conde de Tizsa, al contestar el discurso del primer Ministro, declaró su satisfacción por las declaraciones del Gobierno y subrayó la gravedad que revestiría la medida de disolver las Cámaras.

La fiesta de Juana de Arco en Francia

PARIS 12. — En toda la República se ha celebrado hoy, con una solemnidad emocionante, la fiesta de la heroína francesa Juana de Arco.

La estatua ecuestre erigida a la heroína en Reims y a la que hace algunos días un obús alemán le quebró la espada, será dentro de algún tiempo refaccionada.

TELEGRAMA DE FELICITACION DE CLEMENCEAU A LLOYD GEORGE

PARIS 12. — El jefe del Gabinete, M. Clemenceau, ha telegrafiado a Lloyd George, felicitándole por el discurso pronunciado en la Cámara de los Comunes y por el éxito parlamentario alcanzado.

La Sociedad de las Naciones

Iniciativas de algunos políticos franceses

PARIS, 12.—Distinguidas personalidades políticas, estrechamente ligadas por el reconocimiento de los derechos del hombre, y entre las cuales se encuentran M. Fernando Buissons, M. Constan Painleve, M. Thomas Renaudel y varios otros, están de acuerdo sobre la necesidad de formar entre los aliados una sociedad abierta a todas las naciones, que pueda establecer obligaciones y reconocer la autoridad de los reglamentos en este sentido.

Según estas personalidades, la iniciativa debe partir de Francia y de los Estados Unidos.

En una asamblea que efectuaron estos personajes acordaron crear un comité de acción para elaborar un proyecto de restablecimiento inmediato de la Sociedad de las Naciones y entrar en relaciones con comitées análogos de los países aliados.

LA DECLARACION DE GUERRA DE NICARAGUA A ALEMANIA

PARIS, 12.—"Le Matin" comenta la declaración de guerra de Nicaragua a Alemania y la llama una verdadera acción de amistad de este país a Francia. Agradece y felicita al Ministro Gómez por su bella acción.

"EL DIA DE LAS MADRES NORTE-AMERICANAS"

Reunión presidida por el mariscal Joffre

PARIS 12. — El mariscal Joffre presidió la reunión celebrada por la Sociedad del Hogar en celebración del "Día de las Madres norte-americanas".

El ejército norte-americano, actualmente en Francia, celebrará también ese día.

DESPEDIDA DE LA DELEGACION LABORISTA NORTE-AMERICANAS EN FRANCIA

PARIS 12. — La delegación de laboristas norte-americanos en Francia, antes de su partida a Londres, dirigió una carta al Ministro de Relaciones Exteriores, M. Pichón, dándole las gracias, por el recibimiento que se le ha hecho y expresando al mismo tiempo su acuerdo con el programa de trabajo, que quedó definitivamente arreglado.

DISCURSO DE SIR MAURICE BUNSEN EN UNA REUNION

RIO DE JANEIRO 12. — Durante el banquete ofrecido por las Sociedades Comerciales a la Comisión Comercial Inglesa, su jefe, Sir Mauricio Bunsen, declaró que su país se encuentra más provisto, indudablemente ahora, que antes del comienzo de la guerra.—(Agencia Americana).

PARTIDA DE LA COMISION COMERCIAL INGLESA A SAO PAULO

RIO DE JANEIRO 12. — La Comisión Comercial Inglesa, ha fijado para el Martes próximo su partida para Sao Paulo. — (Agencia Americana)

EL PREMIER WECKERLE PRESENTA EN LA CAMARA BAJA DE HUNGRIA AL NUEVO GABINETE

AMSTERDAM 12. — Se ha recibido de Budapest la siguiente noticia:

"El premier doctor Weckerle, al presentar el nuevo Gabinete en la Cámara Baja, dijo: "El Gobierno está decidido a llegar a un acuerdo respecto a la reforma de libre tránsito con Hungría, a pesar de que sin adelantar juicios, es muy posible que la oposición no apoye el referido proyecto".

El conde de Tisza agradeció esta declaración del premier y manifestó que tenía objeciones serias contra dicho proyecto, y que no podría votar sino después de proponer ciertas enmiendas".

EL EMPERADOR CARLOS DE AUSTRIA CONFIERE EL TITULO DE CONDE AL PREMIER BURIAN

VIENA 12. — El Emperador Carlos de Austria ha conferido al premier Burian el título de conde, en reconocimiento de los servicios prestados al país cuando las negociaciones de paz con Rumania.

FRANCIA

MAL TIEMPO EN FRANCIA

PARIS 12. — Continúa el mal tiempo en la región central del país. Las lluvias persistentes, en el centro y en el sur, han causado el desborde de varios ríos, causando numerosos perjuicios.

Las inundaciones del Loire y del Saone han sido de poca importancia.

PARIS, 12.—**Nuevo attaché militar a la Embajada en Madrid.**— El Coronel Tisseyre ha sido nombrado attaché militar a la Embajada de Francia en Madrid.

PARIS, 12.—**El ex-Sultán de Marruecos, Ab-del-Aziz.**—El ex-Sultán de Marruecos, Ab-del-Aziz, ha llegado a Vichy, donde pasará una temporada.

PARIS 12. — **El aniversario de Alfonso XIII.** — La colonia española de Tanger celebrará solemnemente el 17 de Mayo el aniversario del Rey Alfonso XIII.

Una delegación de la colonia española de Marruecos ha llegado a Madrid. El Ministro de Relaciones, señor Dato, recibió en audiencia especial a los delegados.

ESPAÑA

MADRID 12. — **Exportación de papas.** — El Gobierno, atendiendo a una solicitud de los agricultores, ha autorizado la exportación de 40,000 toneladas de papas, cantidad que constituye el sobrante de la cosecha del presente año.

BILBAO, 12.— **La confiscación de la flota.**— Los propósitos del Gobierno de confiscar la flota mercante nacional ha producido un gran pánico en todos los círculos comerciales. Las acciones de las sociedades marítimas han bajado en los últimos días más de 300 puntos.

Los propietarios de buques resolvieron rechazar la fórmula propuesta por el Dictador de Alimentos, señor Ventosa y en las cuales se establecen las bases del secuestro. Los propietarios de naves creen que antes del secuestro de la flota se debe proceder al secuestro de los ferrocarriles.

Los propietarios de buques de Barcelona acordaron igualmente rechazar el secuestro y presentar al Gobierno una fórmula que garantiza las necesidades de los transportes marítimos de España.

ARGENTINA

BUENOS AIRES 12. — **El teniente aviador Candelaria.** — Los diarios de esta capital se ocupan del entusiasta recibimiento que se le ha tributado al teniente Candelaria, el que fué recibido en la estación con estruendosas aclamaciones y vivas a Chile, Argentina, al Ejército y a la Escuela de Aviación.

Huelga de los empleados de correos y telégrafos. — En distintos puntos del país se ha declarado la huelga de los empleados de correos y telégrafos, como un acto de solidaridad para con los telegrafistas de Tucumán, quienes acaban de formular públicamente graves acusaciones contra el jefe del distrito y otros altos empleados. El Gobierno ha enviado un inspector para averiguar la veracidad de las acusaciones. Se anuncia que movimientos huelguistas se han producido hasta ahora en las oficinas de Paraná, Córdoba, Santa Fe y Concordia.

Reunión de accionistas de la empresa de la marina mercante nacional. — Se han reunido ayer, varios accionistas de la compañía de la marina mercante nacional, los que aprobaron el informe del directorio de la empresa referente a la venta de las pertenencias de la sociedad. Además se acordó pagar un dividendo de 110 pesos por cada acción.

BUENOS AIRES, 12.—**Viajeros a Chile.**—Partieron con la última combinación del Transandino a Chile, el ex-Ministro señor Carlos Meyer Pellegrini y señora y el señor José Fodd, Presidente del Directorio del Ferrocarril General Argentino. — (Agencia Americana)

PARAGUAY

ASUNCION 12. — **Probable fundación de un instituto para el estudio de la cura de la lepra.** — Se auspicia en esta capital la fundación de un instituto destinado al estudio de la cura de la lepra. Han sido designados los doctores señores Zanutti, Favazzoni, Migoni y Pérez para efectuar los trabajos preliminares y recibir las donaciones.

BRASIL

GARDEN PARTY OFRECIDO POR EL MINISTRO DE CHILE

RIO DE JANEIRO, 12.—El Ministro de Chile, señor Alfredo Irarrázaval, ofreció en el palacete Lynch un garden party a la sociedad. Concurrieron, además del personal de la legación, distinguidas personalidades de los círculos sociales y políticos. — (Agencia Americana).

RIO JANEIRO, 12. — **Festejos en honor del Ministro de Industrias del Uruguay.**— En homenaje al Ministro de Industrias del Uruguay, se realizó hoy una reunión extraordinaria de carreras en el Derby Club. El estadista uruguayo asistirá mañana a la inauguración de la exposición de ganado. El próximo Martes está invitado a concurrir a la fábrica de luz eléctrica, después que se realice la gran fiesta que le ofrecerá en Tijuca el prefecto municipal de esta capital. El Miércoles el Ministro de Agricultura le ofrecerá un té. El Jueves el Centro Industrial lo ha invitado a realizar una excursión en la fábrica de Bangu. El Viernes tendrá lugar la recepción ofrecida por la Sociedad de Agricultura en Pan de Azúcar. El Sábado se le ofrecerá un paseo a la hacienda de Teixeiras.

URUGUAY

MONTEVIDEO 12. — **Sobre el accidente al vapor "Cabo Corrientes".** — Respecto al accidente marítimo, sobre el que hemos dado cuenta oportunamente, informó el capitán del vapor "Cabo Corrientes" a la capitanía del puerto, que, disponiéndose anoche, en circunstancias que se encontraba frente a la entrada del puerto, a entrar, abordó al transporte norteamericano "Orion", debido a una maniobra forzosa que hubo de efectuar con el fin de detenerse, para evitar así un inminente choque con un vapor noruego, que navegaba con luces amortiguadas, por cuya razón no pudo distinguirlo a tiempo.

El team nacional de football que irá a Chile. — Aún no se ha fijado definitivamente la fecha de partida del team nacional de football que irá a Chile, pero es probable que partirá de la capital por el transandino, a fines de Junio o principios de Julio próximos. — (Agencia Americana).

Ultima hora

Alemania tratara a los buques rusos en el Mar Negro como enemigos

MOSCOU, 12.—El Gobierno de Alemania, bajo el pretexto de que un submarino alemán había sido hundido en el Mar Negro, notificó a todos los buques armados, incluso a los que llevan marinos de la flota del Mar Negro, que serían tratados en adelante como tripulantes de buques de guerra enemigos.

EL GENERAL GRIGORIEFF ES PUESTO EN LIBERTAD

MOSCOU, 12.—Ha sido puesto en libertad el General Grigorieff, que se encuentra procesado desde los tiempos del Gabinete de Kerensky.

COMUNICADO AUSTRIACO

VIENA, 12.— (Oficial). —Las tropas italianas lograron penetrar a las posiciones avanzadas del ejército austriaco de la región de Monte Corno.

LA TOMA DE MONTE CORNO POR LOS ITALIANOS

ROMA, 12.—Los diarios publican amplias informaciones sobre las operaciones militares efectuadas por los italianos contra las posiciones austriacas de Monte Corno y que dieron por resultado la posesión de algunas trincheras enemigas.

Los periódicos felicitan a las tropas que participaron en estas acciones, y especialmente a una compañía de la brigada de Murge y a una compañía del tercer destacamento de asalto.

A PROPOSITO DE UNA PUBLICACION

Nota pasada a la Prefectura por el Jefe de la Sección de Seguridad

A propósito de un reportaje aparecido en un diario de esta ciudad, en el que se acusaba a la Sección de Seguridad de haber flagelado a Luis Oyarzún, detenido por el robo de joyas en la Sección Encomiendas del Correo de Valparaíso, el Jefe de la Sección de Seguridad, señor Carlos Dinator, ha enviado al señor Prefecto de Policía, la siguiente nota:

"Santiago, 12 de Mayo de 1918. —En la correspondencia enviada de Valparaíso a "El Diario Ilustrado", que aparece en la edición de hoy, se dice que en esta Sección, por medio de flagelaciones, se ha obtenido la confesión de los hermanos Oyarzún, complicados en el robo de alhajas efectuado en el Correo de dicho puerto.

Habiendo dirigido personalmente esta pesquisa, desde los primeros momentos hasta el ingreso de los reos a la Cárcel de esta ciudad, puedo asegurar a US. que cuanto dicen el padre y los hermanos Oyarzún respecto de haber sido flagelados para que se declararan culpables, es enteramente inexacto.

Al principio, Luis Oyarzún negó su participación en el robo en presencia de US., pero al día subsiguiente, en vista de haberle presentado pruebas abrumadoras, nada menos que las personas a quienes había vendido las alhajas, confesó toda su participación, sin tener necesidad ni siquiera de recurrir a amenazas; lo único que se hizo con él, fué de tenerlo incomunicado en un calabozo; de manera que los gemidos que ha oído su padre, han existido sólo en la imaginación de él.

Me llama la atención que los Oyarzún no hayan reclamado ante el juez señor de la Barra, de las torturas que dicen haber experimentado, ya que tuvieron amplia libertad para ello, pues, permanecieron varios días en la Cárcel, después de haber estado en esta Sección, fuera de la jurisdicción del que subscribe. Aún más, cuando el Inspector señor Palacios fué a entregarlos al Juzgado de Valparaíso, pudieron haber entablado su reclamo ante el señor juez a cuyas órdenes quedaban desde aquel momento.

Repito y reitero a US. que no ha existido tortura ni maltrato de ninguna especie para los reos en referencia, y que lo aseverado por ellos es, simplemente, una imputación calumniosa, propia de los delincuentes para atraerse la conmiseración del público y de la prensa.

No puedo dejar pasar sin protesta la parte final de dicha correspondencia, en la cual el corresponsal expresa que es costumbre en esta Sección flagelar inhumanamente a los reos.

No sé en qué fuente habrá recibido esas informaciones el señor corresponsal; pero aseguro a US. que ellas carecen completamente de verdad y habría sido conveniente que antes de lanzar semejante acusación, se hubiera tomado la molestia de hacer algunas averiguaciones al respecto, pues, no es posible arrojar sobre esta Sección un cargo basado simplemente en lo que se dice, sin fundamento de ninguna especie.

Como la acusación dirigida a esta Sección ha visto la luz pública, pido a US. la autorización necesaria para mandar a los diarios de esta capital la presente comunicación, a fin de que se sirvan publicarla.

Dios guarde a US.—**Carlos Dinator, Sub-Prefecto.**"

Asamblea de Contribuyent

Acuerdos ratificados ayer

Conforme a lo anuncia se reunió en la Municipal asamblea de Contribuyentes sidió el Primer Alcalde d gelio Ugarte.

Por unanimidad se ratifi los siguientes acuerdos: el N.o de 31 de Enero último, que cedió permiso a don Arturo Riesco para construir un fe rril de sangre en la Avenida dor; el N.o 44, de 31 de Ene timo, que concede seis me sueldo a la señora Josefa resmann viuda del ex-jefe Sección Matrícula de don Florencio Balbontín; 64 de 25 de Marzo últim concedió una asignación pesos a la familia del ex- de la Alcaldía, don Guille Valdivieso; y el N.o 71, Abril último, que aplica de la Caja de Retiro de pleados Municipales, las $ 15,712.75 y $ 2,781.

La mineria en Coqui

El establecimiento de fundi paraliza sus faen

Se nos informa que ha zado sus faenas el establecimien to de fundición de Panul tuado en Coquimbo.

Este es el único establecimien to que funcionaba en dicha pro vincia, donde la minería atra por un período de agu

Educació

Federación de Profesores de Instrucción Primaria de Agrupación Departamental de San tiago.—En la última sesión lebrada por esta agrupación dió cuenta de la admisión de siguientes profesores, como rados, señores Oscar Busto Navarrete, Juan Saldes, An tonio Rodríguez, Rubén Froilán Barrios, Leocadio me, Andrés Aguayo, Gabriel Espinosa.

Se tomaron los siguientes acuer dos:

1.o Declarar federados a profesores inscriptos en la agru pación que reconozcan los esta tos y al nuevo directorio.

2.o Dar cumplimiento al artícu lo 10, que se refiere a los cooperadores.

3.o Establecer relaciones otras sociedades.

4.o Organizar la sección

5.o Solicitar del ex-tesorero ex-secretario la entrega de les que mantienen retenidos.

Nuevo profesional.— Ha do su título de arquitecto el Guillermo Schneider Vergara.

El señor Scheneider pre un proyecto de establecimien baños.

VALPARAISO

Los reservistas del Maipo

Concurren ayer a reconocer cuartel.—Desfilarán junto con el Regimiento el 21 de Mayo.

Conforme lo habíamos anunciado, ayer los reservistas del Regimiento Maipo, en número de doscientos, más o menos, se presentaron a reconocer cuartel y a practicar ejercicios preparatorios, pues, como lo hemos anunciado, desfilarán el 21 de Mayo junto con el Regimiento en que han hecho su servicio militar.

Fueron recibidos en el cuartel los reservistas, por el comandante don Washington Montero y por el resto de la oficialidad.

Después de escuchar una interesante conferencia patriótica, los reservistas se entregaron a la práctica de diversos ejercicios, demostrando ampliamenete que el tiempo transcurrido desde que hicieron su servicio no ha aminorado en absoluto la sólida y correcta instrucción recibida.

Los reservistas fueron muy felicitados y aplaudidos, y no hay duda de que el próximo desfile público será para ellos todo un éxito a la par que contribuirán con su ejemplo al cumplimiento del deber de todos los jóvenes chilenos.

El agua potable.— Nos hemos ocupado en diferentes ocasiones del grave problema que entraña para Valparaíso el agua que sus habitantes están obligados a beber.

Se han formado alrededor de este asunto dos opiniones: una de ellas manifiesta que el agua no es impotable, y la otra corriente, encabezada por la Sociedad Médica, opina todo lo contrario.

En efecto, en el último análisis practicado por el doctor Koch en el Laboratorio del Hospital de San Juan de Dios, se llega a la siguiente conclusión:

"Número de colonias por centímetro cúbico, 849.

Bacilos Coli, hay.

Bacilos de Eberth, no hay.

Bacilos de Suiga Kruse, no hay.

Hay numerosos infusorios, flagelados y algas.

En este exámen de agua hay que tomar en consideración: 1.o, por el número de colonias el número puede aceptarse para el consumo; pero, no así por la existencia del bacilo coli. Además, la presencia de numerosos infusorios, flagelados y algas, prueba que el agua que se distribuye en Valparaíso no se filtra o se filtra mal".

Esto es lo que manifiestan, con pruebas en la mano, los hombres de ciencia, y para nadie es un misterio que el agua que se distribuye en la población ha causado innumerables casos de enfermedades intestinales de carácter grave, que han hecho sus víctimas entre aquellas personas que se ven obligadas a beber el agua sin filtrarla y cocerla.

Manifestaciones. — Anoche se llevó a efecto en el salón Martini, un banquete en honor de don Alfredo Guillermo Bravo, por su designación para el cargo de secretario municipal.

Concurrieron a esta manifestación los compañeros del festejado en "El Mercurio" y tuvo ella un carácter íntimo.

—Voluntarios de la Primera Compañía de Bomberos ofrecieron ayer una reunión íntima en el cuartel al señor Luis Rodríguez Moraleda.

A pasar revista.— Con el objeto de revistar al nuevo contingente de conscriptos del Regimiento Coraceros, ha llegado a Viña del Mar el coronel don Agustín Echavarría, con su ayudante señor Julio Salinas Renart.

Enlace concertado. — En este puerto se ha concertado el enlace del señor Enrique Kahl con la señorita Olga Ramírez Sepúlveda.

Fallecimiento.— En Villa Alemana ha fallecido la señora Luisa Poblete de Muñoz. Sus funerales se efectuaron ayer en Quilpué.

Escuela Normal de Limache.— La Directora de la Escuela Normal de Preceptoras de Limache ha llamado a concurso para proveer en propiedad las siguientes asignaturas:

Dos cátedras de inglés, con sueldo anual de $ 5,000; cátedra y media de música con sueldo anual de 3,600 pesos.

Sociedad Viajeros de Chile.— Como hemos anunciado, un numeroso grupo de vendedores viajeros proyectaban la fundación de una sociedad a la que podrían pertenecer todos los vendedores viajeros de la República. El proyecto ha tenido éxito, reuniéndose en este puerto un crecido número de adherentes que acordaron formar un comité, el que quedó constituído, nombrando el siguiente directorio:

Presidente, don Manuel López; vice-presidente, don José Sáez; tesorero, don Juan Jordana; secretario, don Julio Rivera; prosecretario, don Antonio Avalos.

Directores, señores Francisco Samper, Gerardo Victoria, Luis González A., D. Baquedano, Alejandro Hispa y Carlos A. Cortés.

Se acordó adherir a los comitées de Santiago, Concepción, Temuco y Valdivia.

Movimiento marítimo.—Hoy salen:

Vapor Olga, para Coronel directo y despachado por los señores Germain y Sierra.

Vapor Elena, para Chañaral e intermedios, despachado por Ge. C. Kenrick y Co.

El Miércoles salen:

Vapor Huasco, para Colón, rápido, a las 4 P. M., despachado por Compañía Sudamericana de Vapores.

Vapor Taltal, para Arica e intermedios, despachado por los señores González Soffia y Cía.

Crónica policia

El grave suceso de Rancagu

AYER SE EFECTUARON LOS FUNERALES DE LOS GUARDI CAIDOS EN ACTO DEL SERVICIO

SOLEMNIDAD QUE REVISTEN

Hemos informado ampliamente del lamentable suceso ocurrido en Rancagua y cuyo conocimiento produjo en el público, como era lógico suponerlo, una dolorosa impresión.

Esos guardianes caídos en actos del servicio y en cumplimiento del sagrado deber que le imponían sus modestos cargos de empleados policiales, dejarán un recuerdo honroso para el cuerpo a que pertenecían.

El pueblo de Rancagua lo ha comprendido así y a impulsos de esos generosos sentimientos que generara en todos la inesperada muerte de los guardianes Ramón Barrios y Ernesto Gutiérrez, ha rendido ayer a las víctimas un sentido homenaje de reconocimiento.

En un principio la noticia de lo ocurrido puso en los espíritus el deseo del castigo para aquellos audaces bandoleros que cínicamente hicieron demostraciones de reconcentrada maldad. Cual más cual menos y todos en general contribuyeron a la persecución de la banda poseídos de la indignación que el atentado había producido; pero pasada esta justificada exaltación se reconcentraron los corazones en un noble propósito de bien, y con ocasión de los funerales de esos dos buenos servidores, hubo una imponente manifestación pública.

A las 9 1|2 de la mañana de ayer se sacaron los cadáveres del Cuartel de Policía para llevarlos hasta la iglesia parroquial, en donde se oficiaron unas solemnes honras fúnebres.

Terminado este acto religioso se colocaron después las urnas en las carrozas que habían de conducirlas hasta el cementerio.

Un numeroso público se encontraba en esos momentos frente al templo.

Luego se puso en marcha el cortejo.

La primera carroza fué conducida por los boy scouts y la segunda por miembros del Cuerpo de Bomberos, precedidas ambas de la banda de músicos municipales.

Seguían a continuación los guardianes terceros de la policía, el cuerpo de clases, los oficiales y las autoridades. Entre éstas iba el Intendente de la provincia, don Nicolás García, el juez del departamento don Luis Cuadra, el primer alcalde don Honorio Arce, el Prefecto de Policía don Miguel Silva y además los miembros todos de la Municipalidad, del Cuerpo de Bomberos, comisiones de las diversas policías vecinas, de carabineros de a pie, so obreras, otras instituciones, e

Cerraba el cortejo un numeros blico que quiso también par de este merecido homenaje y quete de carabineros de a cab mando de un teniente. Lo

El cortejo recorrió así todo e yecto hasta el cementerio en de! imponente recogimiento d solemne que en homenaje a las mas del deber se realizaba.

En el cementerio y antes de marse los restos, hizo uso de la bra, en primer término el se rio de la Intendencia, señor Gálvez a nombre del Intendente policía.

En palabras sentidas y elocu se refirió a la muerte de los dos dianes y al lamentarla, tuvo siones de reconocimiento para

Siguieron en el uso de la pa el primer alcalde señor Arce, el pector de la policía señor Lucero y el rector del Liceo de bres señor Enrique Sepúlveda.

Sobre la tumba se depositaron merosísimas coronas.

QUESO PARMESANO
Recién llegado.
Venden:
LUIS LUXARDO & CO.
VALPARAISO. -- CASILLA 337.
Agente:
S. VACAREZZA
SANTA LUCIA 328.
2895-15-e

OSCAR BEZANILLA
DENTISTA
Especialidad en dentaduras con o sin paladar. Plaza Yungay, Libertad 666. (Regresó).

Hongos secos Y ANCHOAS
Recién llegadas.
Venden:
LUIS LUXARDO & CO.
VALPARAISO. -- CASILL 337
Agente:
S. VACAREZZA
SANTA LUCIA 32

SOMBREROS
Regalo preciosos modelos desde $ 20. hechuras rápidas. Hago toda clase bordados, felpilla y soutach.
Mme. VALENTINA, Monjitas 794.
13 •

Aviso a la Sociedad de Santiago
Que habiéndome retirado de la Casa Gath & Chaves, de esta ciudad, me complazco en manifestarle que próximamente abriré una Gran Casa de Modas, Corte sobre medida y Confecciones para señoras, que dirigiré y atenderé personalmente.
ROQUE TARANTINO
Ex-Jefe Modelista de Gath & Chaves, laureado en París.
CASILLA 2605
18 e

Alhajas!!
La ocasión del día la ofrece nuestra Casa en sus distintas secciones de **joyería.**
HAY: Relojes oro 14 y 18 ktes. para señoras, desde $ 20. Cadenas idem, por el valor de la chafalonía. Anillos, prendedores y rositas con brillantes y piedras preciosas a precios verdaderamente tentadores.
Lindo surtido en artículos de plaqué y cristalería con plata.
"La Equitativa"
DELICIAS 851 AL 857.
Entre Estado y San Antonio
2796-14-e

VERANEANTES!!
"CREMA DE ORO"
Segura y eficaz contra ras del cuerpo, ardor del sol, duras de zancudos, sabañones, diones de la navaja, granos, los, herpes, rasgaduras de nos y labios, eczemas, pecas, nes, grietas, señales de viruela, maciones de la cara, ronchas y todas las afecciones ves y molestias de la piel nadas por el sol, las brisas del el frío o automovilismo.

VINO
de todas las viñas principales del país al mismo precio de las viñas, encontrará usted en
CALLE BANDERA 17
Casa ALFREDO BLANCHARD

TE CRUZ AZUL

AGUA MINERAL DE

PANIMAVIDA

Medicinal. Se toma pura y es exquisita con Whisky, Coñac o Jerez. Como refresco con Granadina o Grosella.

Pídala en el centro a Bandera 176.

ALFREDO BLANCHARD

TE CLUB DE LA UNION

TE TE TE TE TE TE TE TE

: DINERO :

Por alhajas, plaquées, muebles y toda clase de mercaderías, se le facilitará a Ud. en la Casa de Préstamos

«EL CARMEN» :: San Diego 31

Esta casa es reconocida por la seriedad con que procede en todas sus operaciones.

3327-10-f

TURF

CLUB HIPICO

Las carreras de ayer

"Baratija" en El Tanteo

Fácil y hermoso triunfo de esta hija de Liberien

Con una tarde de temperatura muy agradable, se verificó ayer la quinta reunión de la temporada de Otoño en el Club Hípico. Las tribunas se vieron muy concurridas y la gran animación que presentaban daba al espectador un golpe de vista realmente hermosísimo.

Constituía la prueba principal del programa, la reglamentaria "El Tanteo", para productos de dos años nacidos en Chile, sobre una distancia de 1,400 metros.

El numeroso lote de potrillos y potrancas, que se presentó a disputar la importante prueba, era en su conjunto muy homogéneo y hermoso; produciendo en el ánimo de los aficionados la mejor impresión. El paseo reglamentario de los competidores por los jardines del Paddock, contribuyó a aumentar el entusiasmo de la concurrencia, la que se situó en ellos con el objeto de hacer el último examen del estado de training de cada contendor.

La cotización en las apuestas mutuas, por unidad de diez pesos a ganador, arrojó el siguiente detalle:

Campoamor	438
Zaray	382
Thermidor	378
Tajamar-Titanic	355
Baratija	202
Cadete	190
Malmaison-Pacato	151
Fe	118
Feudal	95
Dee	92
Constantino	66
Frasquita	40
Herculano	39
Trinity Hall	32
Viking	23
Total	2,601

Poco después de llegar los competidores al punto de partida, el juez tardó poco en darle paso al lote: tomando la punta Thermidor por algunos metros, para ceder luego su colocación a Constantino, al que seguían Zaray y Tajamar en el orden anotado, con los restantes muy agrupados, cerrando la marcha Trinity Hall. Al enfrentar el poste de los 900 metros, mejoraron de situación Feudal, Titanic y Baratija, con pretensiones de colocarse para el ataque en la tierra derecha. Cuando el grupo hubo girado la curva, apareció en el puesto de peligro Titanic, hostilizado muy de cerca por Feudal, que encabezaba un pelotón de contendores que casi corría en una misma línea. Cubiertos los primeros tramos de la recta, se desprendió con grandes bríos Baratija y pasó en forma resuelta al puesto de honor, el que mantuvo con facilidad hasta cruzar el marcador, no obstante los grandes esfuerzos de sus perseguidores. Segundo, en un rush de última hora, entró Campoamor, delante de Feudal. Cuarto Tajamar y último Malmaison, que en la curva se abrió en tal forma, que quedó fuera de carrera. El tiempo marcado fué de 1.26.

El brillante triunfo obtenido por la potranca Baratija, fué aclamado con entusiasmo por los asistentes, y su propietario y criador, el distinguido sportman señor don Abraham Gatica, recibió en el recinto del pesaje calurosas felicitaciones de parte de sus amigos.

Con esta victoria, la hija de Siberien, ha puesto de manifiesto condiciones de ligereza y resistencia muy recomendables, que la hacen perfilarse para el futuro, como uno de los "ases" de la nueva geenración. La forma fácil y concluyente en que venció a los productos de su edad, deja bien en claro la indiscutible calidad de que es poseedora.

En el premio Fairfax, sobre 1,500 metros, obtuvo Verdi una fácil victoria, en el buen tiempo de 1.32 2/5.

Puesto el lote en movimiento, Bélgica se apoderó del puesto de leader, llevando en su persecución a Espadachín y Verdi. Frente al palo de los 1,100 metros, Almendrito pasó a comandar el lote, corriendo tras de él los nombrados anteriormente, con excepción de Bélgica, que retrogradó al cuarto lugar. Girado el último codo, Verdi apareció en punta, con energías suficientes para resistir los ataques, que frente a las galerías le llevaron Temeraria y Ragusa, contendores que tuvieron que contentarse con el segundo y tercer puesto, respectivamente. Cuarto Espadachín.

En forma relativamente fácil, alcanzó el triunfo la favorita Dulce y Sabrosa, en el premio Flood, sobre 1,100 metros.

Dada la señal, mientras Fidele quedaba rezagada, tomaba la punta Sarmiento; más atrás corrían Pau y Dulce y Sabrosa, con el resto en colocación desordenada. Al cruzar el poste de los 900 metros, Dulce y Sabrosa tomó definitivamente la dirección de la carrera, manteniéndose en el puesto de peligro, en el resto de la distancia. En mitad de la recta, atacaron sin resultado alguno, Sarmiento y Pau, pudiendo el primero escoltarla a un cuerpo en la raya final. Tercero Pau, precediendo a Alejo. Ultimo Tipperary. Tiempo: 1.7 1/5.

En el buen tiempo de 1.38 3/5, se adjudicó Ossyris los $ 2,500 de recompensa de la milla del premio Fatal.

Alzadas las cintas, lució sus colores en el extremo delantero, Cachiyuyo; a continuación, se colocaron Pacotilla, Porte Cigarette y Ossyris, los demás sin situación definida, corriendo en la retaguardia Tilburí. Antes de llegar a la curva, Pacotilla avanzó hasta tomar la dirección del tren, destacándose en la tierra derecha con un cuerpo de luz, sobre sus enemigos, de los cuales atropelló con grandes energías Ossyris y presentándole lucha, la dominó y se vino hacia la meta con un cuerpo de ventaja. Tercero remató Porte Cigarette y cuarto Pizarro.

La quinta carrera, Premio Fama, sobre 1,100 metros, se resolvió por el estrecho triunfo de Leslo, que pagó un regular dividendo a sus apostadores.

Desde la salida punteó Tintero, seguido de Ruric, Quay d'Orsay y Caupolicán IV, en el orden apuntado, y los demás muy agrupados. Llegados a la recta, apareció siempre Tintero en el puesto de "leader", altura donde atacaron Quay d'Orsay, por los palos, Duke por el centro y Leslo por fuera, consiguiente este último 150 metros antes del disco, afligir a Tintero, para derrotarlo casi en la raya misma por un pescuezo. Tercero, Duke, delante de Iris II. Tiempo, 1. 7 1/5.

La prueba de fondo del programa la constituía el handicap, sobre 2,300 metros del Premio Fanfarrón. Después de corta espera ante el starter, éste les dió la salida en buen momento, tomando Rihue el puesto de avanzada, seguido de Germán, Romanoff y Don Floro. Frente al palo de los 1,600 metros Germán pasó a ocupar el primer puesto, el que paulatinamente fué distanciándose del grupo, llegando a poner hasta seis cuerpos de luz sobre sus perseguidores. Girado el codo final las distancias se acortaron y el primero en desprenderse en busca del leader fué Don Floro, que descontando terreno con una ligereza pasmosa, se apareó con Germán y a 100 metros del disco le rebalsaba su línea de carrera. Pero el hijo de Almendro, fuertemente solicitado por su jockey, reaccionó y pudo en el disco mismo, aventajar por sólo media cabeza a su tenaz adversario. El tercer lugar lo ocupó Rosicler III y el cuarto Tabilila. Tiempo, 2.26.

Terminó la fiesta hípica con el triunfo de Trajano, en el Premio Fío, sobre 1,800 metros.

Cuando el starter ordenó la salida, Glengarry salió a la punta, con los demás en pelotón, el cual encabezaba Gull y terminaba Bahía. Poco después avanzó Gull, violentamente hasta llegar a aparearse con el puntero a la altura del poste de los 1,100 metros y correr ambos en una misma línea, hasta desembocar en el derecho. Aquí se destacó escasamente Gull, y a rigor de látigo, sostuvo una emocionante lucha con Trajano, que avanzó por el centro de la pista y se impuso sobre él, logrando frente al marcador un cuerpo de luz. Tercero, Alison, en una tardía atropellada, delante de Glengarry. Tiempo, 1.52.

RESULTADOS GENERALES

Primera carrera

Premio Fairfax.— 1,500 metros.— $ 2,000 al 1o, 400 al 2.o y 200 al 3.o

	G.	P.
1.o Verdi, con 45 kilos, por Orán y Veronique, del señor José L. Walker, jinete A. Molina	314	222
2.o Temeraria, 42, R. Flores	80	76
3.o Ragusa, 59, M. Baeza	61	46
4.o Espadachín, 43.5, F. Santibáñez	22	22
Pichunga, 54.5, E. Carrillo	256	178
Turpin, 52, M. Pérez	98	68
Risotto, 48.3, H. Contreras	36	20
Almendrito, 42, F. Rosas	34	22
Indian Money, 43.1, S. Soto	19	25
Alice Belle, 41.3, J. Pinto	73	78
Bélgica, 42, A. Vicuña	7	8
Bramapan, 40, H. Ramírez	25	21
	1,026	796

Ganado por 2 cuerpos; el 3o a media cabeza.

Tiempo: 1.32 2/5.

Dividendos de Tribunas, unidad de $ 10.00

Ganador de Verdi	$ 29.40
Placé de id.	15.60
Id. de Temeraria	26.30
Id. de Ragusa	37.00

Dividendos de Galerías, unidad de $ 5.00

Ganador de Verdi	$ 15.70
Placé de id.	7.80
Id. de Temeraria	12.80
Id. de Ragusa	14.90

Segunda carrera

Premio Floot. — 1,100 metros.— $ 3,000 al 1.o, 600 al 2.o y 300 al 3.o

	G.	P.
1.o Dulce y Sabrosa, con 52.5 kilos, por L. Samaritain y Blue Swoke, del señor P. J. Medina, jinete S. Ponce	713	436
2.o Sarmiento, 51.9, P. P. Quezada	90	86
3.o Pau, 54, M. Pérez	255	181
4o Alejo, 51.4, S. Miranda	24	28
Alboroto II, 51, R. Fernández	19	15
Rebenque, 54.2, J. Leiva	13	18
Tipperary, 54, P. Rebolledo	101	104
Fidele, 49.9, E. Escobar	65	46
Simplice, 52.2, J. Vergara	165	114
Wild Lassie, 49.2, E. Solís	47	48
	1,432	1,076

Ganado por 1 1/2 cuerpos; el 3.o a 1/2 cuerpo.

Tiempo: 1.7 3/5.

No corrió Cercina, con 54 kilos.

Dividendos de Tribunas, unidad de $ 10.00

Ganador de Dulce y Sabrosa	$ 18.80
Placé de id.	12.00
Id. de Sarmiento	20.30
Id. de Pau	14.90

Dividendos de Galerías, unidad de $ 5.00

Ganador de Dulce y Sabrosa	$ 9.80
Placé de id.	6.50
Id. de Sarmiento	12.50
Id. de Pau	8.00

Tercera carrera

Premio Taltal. — 1,600 metros. — $ 2,500 al 1.o, 500 al 2.o y 250 al 3.o

	G.	P.
1.o Ossyris, con 51 kilos, por Oviedo y Pluper Hater, del Stud Ossyris, jinete P. Rebolledo	198	141
2.o Pacotilla, 50, A. Molina	398	296
3.o Porte Cigarette, 53, M. Pérez	298	296
4o Pizarro II, 52, S. Ponce	381	230
Cachiyuyo, 56, J. Salfate	629	288
Deseada, 45, G. Adasme	63	46
Tilburí, 42, A. Silva	77	64
	2,044	1,222

Ganado por 1 cuerpo; el 3.o a 1/2 cuerpo.

Tiempo: 1.38 3/5.

No corrieron: Brest, 64; Bahía, 48; Balaclava, 47.

Dividendos de Tribunas, unidad de $ 10.00

Ganador de Ossyris	$ 92.90
Placé de id.	33.50
Id. de Pacotilla	21.20

Dividendos de Galerías, unidad de $ 5.00

Ganador de Ossyris	$ 36.80
Placé de id.	15.00
Id. de Pacotilla	11.60

Cuarta carrera

Premio El Tanteo (Reglamentario). —1,400 metros.— $ 12,000 al 1.o, 2,400 al 2.o, 1,200 al 3.o y 1,200 al criador del ganador.

	G.	P.
1.o Baratija, con 52 kilos, por Siberien y Brigitte, del Señor A. Gatica, jinete G. Adasme	202	140
2.o Campoamor, 54, J. Vergara	438	259
3.o Feudal, 54, M. Perez	95	86
4.o Tajamar, 54.2, M. Baeza	355	77
Cadete, 54, L. A. Orellana	190	121
Constantino, 54, H. Contreras	66	53
Dee, 54, S. Ponce	9	98
Herculano, 54, 9, E. Carrillo	39	35
Malmaison, 54.2, P. P. Quezada	191	31
Pacato, 54, F. Pérez (con Malmaison)	—	31
Titanic, 55, V. Jara (con Tajamar)	—	194
Taray, 54.5, J. Salfate	382	239
Thermidor, 54, P. Rebolledo	378	294
Trinity Hall, 54.3, M. Otaiza	32	32
Viking, 54.4, J. C. Castro	23	24
Fé, 52, S. Miranda	110	84
Frasquita, 52, R. Flores	40	40
	2,601	1,828

Ganado por 1 cuerpo; el 3.o a 1.a cabeza.

Tiempo: 1.26.

No corrieron: Alum, 54; Panizo, 54; Reservista, 54; Floripina, 52; Crecy, 52.

Dividendos de Tribunas, unidad de $ 10.00

Ganador de Baratija	$ 115.90
Placé de id.	37.80
Id. de Constantino	25.00
Id. de Feudal	55.30

Dividendos de Galerías, unidad de $ 5.00

Ganador de Baratija	$ 89.00
Placé de id.	23.70
Id. de Constantino	14.50
Id. de Feudal	33.70

Quinta carrera

Premio Fama. — 1,100 metros.— $ 2,000 al 1.o, 400 al 2.o y 200 al 3.o

	G.	P.
1.o Leslo, con 54.2 kilos, por Altanero II y Pa-ía, del señor L. Schenone jinete J. M. Baeza	240	184
2.o Tintero, 49.2, R. Flores	152	143
3.o Duke, 53, M. Michaels	86	42
4.o Isis II, 56, E. Carrillo	145	109
Ruric, 60, S. Ponce	83	58
Jack Tar, 54.2, J. Salfate	296	349
Caupolicán IV, 52, J. Osorio	204	137
Merchant, 52.2, M. Pérez	274	205
Bruges, 49.2, P. P. Quezada	222	111
Quai d'Orsay, 49, L. A. Orellana	307	196
Le Marois, 48.6, H. Contreras	145	82
Baldramina, 47, A. Vicuña	78	59
Bossuet, 40.8, J. Pinto	14	14
	2,346	1,695

Ganado por 1 pescuezo; el 3.o a igual distancia.

Tiempo: 1.7 1/5.

No corrieron: Retoño, 52; Almendrito, 50; Fragata, 46; Tramonto, 46; Maletera, 40.

Dividendos de Tribunas, unidad de $ 10.00

Ganador de Leslo	$ 88.00
Placé de id.	30.90
Id. de Tintero	36.90
Id. de Duke	99.50

Dividendos de Galerías, unidad de $ 5.00

Ganador de Leslo	$ 57.50
Placé de id.	17.60
Id. de Tintero	18.10
Id. de Duke	48.70

Sexta carrera

Premio Fanfarrón.— 2,300 metros. —$3,000 al 1.o, 600 al 2.o y 300 al 3.o

	G.	P.
1.o Germán, con 52 kilos, por Almendro y Myosoba, del señor P. Tonelli, jinete G. Adasme	490	197
2.o Don Floro, 54, M. Pérez	378	269
3.o Rosicler III, 60, J. Salfate	282	150
4.o Tabilila, 59, P. Rebolledo	695	309
Romanoff 57 M. Baeza	310	155
Magestic, 50, N. Oteiza	264	176
Rihue, 49, L. A. Orellana	340	157
	2,759	1,413

Ganado por media cabeza; el 3.o a 2 cuerpos.

Tiempo: 2.26.

No corrieron: Harry Lauder, con 52; Almond, con 49; Minuit, con 43.

Dividendos de Tribunas, unidad de $ 10.00

Ganador de Germán	$ 50.70
Placé de id.	20.40
Id. de Don Floro	25.00

Dividendos de Galerías, unidad de $ 5.00

Ganador de Germán	$ 22.10
Placé de id.	12.90
Id. de Don Floro	12.00

Séptima carrera

Premio Fío. — 1,800 metros. — $ 2,500 al 1.o, 500 al 2.o y 250 al 3.o

	G.	P.
1.o Trajano, con 45 kilos, por Lord Bobs y Lhassa, del Stud Solferino, jinete A. Molina	192	81
2.o Gull, 44, J. Osorio	428	246
3.o Alison, 60, S. Ponce	553	214
4.o Glengarry, 55, E. Carrillo	420	232
Apoquindo, 52, J. Vergara	287	125
Cardenal, 50, G. Adasme	498	225
Bahía, 48, L. A. Orellana	661	323
	3,049	1,477

Ganado por un cuerpo; el 3.o a 1/2 cuerpo.

Tiempo: 1.52.

No corrieron: Cachiyuyo, 56; Ossyris, 51; Turpin, 45, y Tamarindo, 42.

Dividendos de Tribunas, unidad de $ 10.00

Ganador de Trajano	$ 142.50
Placé de id.	64.50
Id. de Gull	29.20

Dividendos de Galerías, unidad de $ 5.00

Ganador de Trajano	$ 61.30
Placé de id.	25.50
Id. de Gull	12.40

CLUB HÍPICO

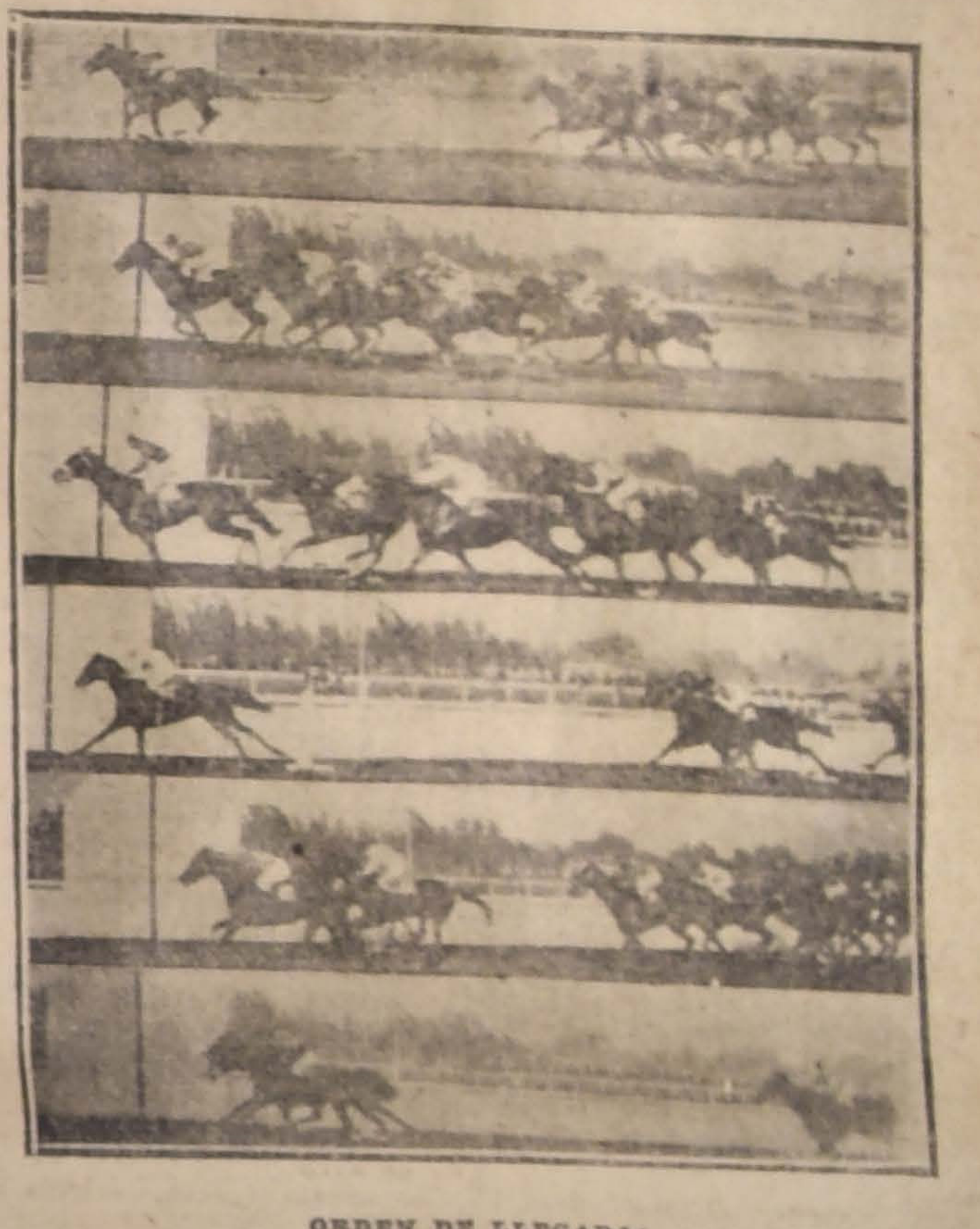

ORDEN DE LLEGADA:

1.a Carrera.—1.o Verdi; 2.o Temeraria; 3.o Ragusa; 4.o Espadachín
2.a Carrera.—1.o Dulce y Sabrosa; 2.o Sarmiento; 3.o Pau; 4.o Alejo
3.a Carrera.—1.o Ossyris; 2.o Pacotilla; 3.o Porte Cigarette; 4.o Pizarro II
4.a Carrera.—1.o Baratija; 2.o Campoamor; 3.o Feudal; 4.o Tajamar
5.a Carrera.—1.o Leslo; 2.o Tintero; 3.o Duke; 4.o Isis II
6.a Carrera.—1.o Germán; 2.o Don Floro; 3.o Rosicler III; 4.o Tabililla

◆

HIPODROMO CHILE

Las carreras de ayer

Con la numerosa concurrencia de costumbre, se efectuó ayer en el Hipódromo Chile, el quinto "meeting" de la temporada.

La cátedra estuvo muy acertada, pues las victorias correspondieron a los animales favoritos o mejor cotizados; a excepción de Mrs. Joe, en la última carrera, que con la más alta cotización, remató fuera del placé. Por lo demás, el entusiasmo y la animación fueron la característica de la reunión.

Bachillera, favorita inmensa en la prueba de apertura, correspondió ampliamente a la confianza depositada en ella, ganando en buena forma al numeroso grupo que la acompañaba. Después de algunas tentativas, el juez dió paso al lote, en buen momento; Pérfido y Bachillera lucieron sus colores en el extremo delantero, seguidos por los demás que corrían en desordenada colocación. Llegados al derecho Bachillera, se apoderó resueltamente del puesto de peligro, y sin ser exigida en forma visible, traspuso la raya un cuerpo y medio sobre Pérfido que remató segundo. El tercer lugar lo obtuvo Mr. Rode, colocación que ocupó desde la partida. Cuarto Leoncillo.

Rochela, en la prueba siguiente, otro de los favoritos del día, alcanzó estrechamente la victoria sobre Tarff, que remató segundo. Dada la señal de partida, Palomilla y Rochela se alternaron en el puesto delantero en las primeras distancias, quedando por fin Palomilla, dueña de la situación. Girado que fué el codo final, Palomilla desapareció ante el avance de Rochela, que pudo a duras penas conservar media cabeza de ventaja en la raya sobre Tarff, que atropelló tardíamente. Tercero Palomilla y cuarto Sol de Oro.

En la primera serie del Premio Quillayes, Intendente se encargó de hacer el gasto del tren, seguido de Etiqueta, Paladín, Vitela, Santa Felicia y cerrando la marcha Esopo. El puntero mantuvo su colocación hasta la entrada de la recta, donde Etiqueta pasó al frente con relativa facilidad, para resistir sin apremio el ataque que le llevó a última hora Vitela, a la que batió por un cuerpo. El tercer lugar lo ocupó Santa Felicia, delante de Paladín.

Daring, se encargó, en la prueba siguiente, de pagar el mejor dividendo de la mañana, batiendo en excelente estilo al numeroso lote que le acompañaba. Belle corrió a la punta hasta la entrada al derecho, hostilizada muy de cerca por Clive y Viñita, donde entregó la dirección de la carrera a Clive, el cual no pudo mantener su situación por el esfuerzo desarrollado en las primeras distancias. A doscientos metros del disco se hizo presente por el lado exterior Daring, el que dando cuenta de Clive terminó la distancia con medio cuerpo de ventaja sobre él. El tercer lugar lo conservó Belle, delante de Cara o Sello.

A cinco competidores quedó reducido el premio Quillayes, segunda serie, pues no tomaron parte Ruric, Resplander y Rasqueta. Cuando el juez ordenó la salida, Pagano figuró en primer término, seguido de Batignolles y Colliguay. En la curva, Batignolles pasó a la cabeza del pequeño grupo y Colliguay al segundo puesto. En mitad de la recta Batignolles dió señales de fatiga y casi sin lucha dió pasó a Colliguay, que avanzó hacia el disco el que cruzó con bastante holgura con cuerpo y medio de ventaja sobre Bagtinolles. En un rush final, Retozona alcanzó el tercer lugar delante de Plumilla.

Se puso fin a la reunión con el premio Quegua, sobre 1,300 metros, donde la favorita Mrs. Joe hizo un verdadero papelón. Dada la salida, Mrs. Joe, tomó la dirección de la carrera con un tren bastante sostenido; en su seguimiento se lanzó Hiawatha, acompañado de Honney Moon y Millaral. En mitad de la recta se impuso en forma concluyente Millaral el que pudo cruzar la meta con dos cuerpos más o menos de ventaja sobre Blue and White, que atropelló fuerte en los últimos tramos. El tercer puesto lo ocupó Honney Moon delante de Mrs. Joe.

RESULTADOS GENERALES

Primera carrera

Premio Quinteros.—Distancia, 780 metros.—Premios: $ 600 al 1.o y 100 al 2.o

1.o Bachillera, con 44 kilos, 4 años, por Pasteur y Chilena, del señor U. Silva, jockey H. Ramírez; 2.o Pér-

Gyraldose

para la higiene intima de la Mujer

OPINIÓN MEDICAL :

« En resumen, nuestras conclusiones, basadas en numerosas observaciones hechas con Gyraldose, condúcennos á aconsejar siempre su empleo en las numerosas afecciones de la mujer, especialmente en la leucorrea, prurito vulvar, uretritis, metritis salpingitis y todas veces que el médico quiera hacer la antisepsia de las partes vaginales y modificarles los flujos, acordándose de la conocida sentencia : « La salud de la mujer depende de su higiene intima. »

Dr Henri Rajat,
Doctor en Ciencias de la Universidad de Lion, Jefe del Laboratorio de los Hospicios Civiles, Director de la Junta Municipal de Higiene de Vichy.

Preparada en los Laboratorios del Urodonal.

Verdaderamente la GYRALDOSE es el mejor de los productos para la higiene de la mujer.

Establecimientos Chatelain, 2 bis, rue de Valenciennes, Paris.
Unico concesionario para el Chile : Am. Ferrarie, Teatinos 70, Casilla 3633, Santiago

JUBOL

Unica medicacion racional del intestino

Estreñimiento
Enteritis
Almorranas
Dispepsia
Jaquecas

Hace el papel de esponja.
Evita el apendicitis y el enteritis.
Cura las hemorroides
Impide el exceso de gordura.
Regulariza la harmonia de las formas.

Envenenado por las purgas y los laxantes

OPINIÓN MEDICAL :

« El Jubol constituye una armonia muy bien combinada de agentes activos de la terapeutica intestinal. Con el, se puede luchar eficazmente contra el estreñimiento crónico; con el se reeduca el intestino, se mejora la digestion, y ademas se evita el desarrollo del enterocolitis. He aqui un saldo de cuenta que merece la atencion de los medicos y de los enfermos sobre un medicamento que desde muchos años ya ha dado pruebas de una verdadera eficacidad »

Dr Jean Salomon,
de la Facultad de Medicina de Paris.

Establecimientos Chatelain, 2 bis, rue de Valenciennes, Paris.
Unico concesionario para el Chile : Am. Ferraris, Teatinos 70, Casilla 3633, Santiago

CARLOS DUVAL

CORREDOR DE LA BOLSA DE COMERCIO

BANDERA 57

Oficina N.º 11, interior edificio de la Bolsa

CASILLA 2266 TELÉFONO 1812

CORSES – FAJAS – SOSTEN SENOS

UNA GRAN LIQUIDACIÓN

Habiendo comprado las existencias de la Gran Corsetería "DIVA", Estado 110 (donde se instalará una Casa de Modas), las estamos realizando a precios que constituyen una OPORTUNIDAD realmente excepcional.

Visítenos desde luego, señora, y nos agradecerá le hayamos brindado la ocasión para adquirir, CON POCO COSTO,

UN BUEN CORSE – UNA FAJA Y UN SOSTEN SENO

complementos todos de la mujer elegante.

SOLO POR POCOS DIAS!

CORSETERIA "EVA"

21 de Mayo, esq. Santo Domingo

3329-13-e

Municipalidad de Vicuña

Está vacante el cargo de Médico Municipal de la Comuna.

Sueldo: $ 3,600 anuales. Servicios: atender una sala del Hospital; servir las obligaciones que la ley impone a las Municipalidades, y atender un Dispensario público, dos veces por semana.

Los interesados pueden dirigirse a

O. ALVAREZ
PRIMER ALCALDE.

RAULI SECO 4" 3" 2" 1" ELABORADO Y EN BRUTO

Nuestra moderna maquinaria es garantía de perfecta elaboración.

Recibimos y despachamos carga por nuestro DESVIO LARIOS Estación Mapocho.

Barracas y Fábricas CASA LARIOS, LA MAPOCHO, EL SIGLO

GUILLERMO LARIOS y Cía.

ñde, con 55; 3.o Mr. Rode, con 55; 4.o Leoncillo, con 57.

No placé: Humilde, 58; Tulipa, 58; Bruja, 56; Cachirulo, 55; Fibrita, 55; Corbeta, 55, Longitudinal, 53; Candela, 53.

No corrieron Saca Pica, 58; Bubónica, 54.

Ganado por medio cuerpo; el tercero, a igual distancia.

Tiempo, 44 1|5.

Apuestas mutuas de Tribunas, unidad de $ 5

Ganador de Bachillera . . $	8.60
Placé de id.	6.90
Id. de Pèrñdo	23.40
Id. de Mr. Rode	15.90

Apuestas mutuas de Galerías, unidad de $ 2

Ganador de Bachillera . . $	4.10
Placé de id.	2.90
Id. de Pèrñdo	5.70
Id. de Mr. Rode	9.70

Segunda carrera

Premio Quinalhue. — Distancia, 1,100 metros.—Premios: $ 1,000 al 1.o y 100 al 2.o

1.o Rochela, con 42 kilos, 6 años, por Rolando y Mandarina, del Stud Chacabuco, jockey Julio Osorio; 2.o Tarff, con 53; 3.o Palomilla, con 45; 4.o Sol de Oro, con 43.

No placé: Rasqueta, 53.

No corrió Aldro, 58.

Ganado por media cabeza; el tercero, a 2 cuerpos.

Tiempo, 1.08 4|5.

Apuestas mutuas de Tribunas, unidad de $ 5

Ganador de Rochela . . $	10.70
Placé de id.	7.30
Id. de Tarff	12.70

Apuestar mutuas de Galerías, unidad de $ 2

Ganador de Rochela . . $	4.60
Placé de id.	3.20
Id. de Tarff	2.80

Tercera carrera

Premio Quillayes.—(1.a serie). — Distancia, 1,000 metros.—Premios: $ 1,000 al 1.o y 200 al 2.o

1.o Etiqueta, con 54.3 kilos, 3 años, por Etolo y Teresa, del señor R. Bories, jockey P. Rebolledo; 2.o Vitela, con 43.1; 3.o Santa Felicia, con 40.3; 4.o Paladín, con 44.

No placé: Esopo, 45.1; Intendente, 43.4.

No corrió Lesio, 58.

Ganado por tres cuartos de cuerpo, el tercero, a igual distancia.

Tiempo, 1.02.

Apuestas mutuas de Tribunas, unidad de $ 5

Ganador de Etiqueta . . $	10.50
Placé de id.	7.70
Id. de Vitela	11.00

Apuestas mutuas de Galerías, unidad de $ 2

Ganador de Etiqueta	4.50
Placé de id.	3.40
Id. de Vitela	5.30

Cuarta carrera

Premio Quellen.—Distancia, 900 metros.—Premios: $ 700 al 1.o y 100 al 2.o

1.o Daring, con 44 kilos, 4 años, por Alanés y Chilena, del señor G. de la Cerda, jockey J. Montané; 2.o Clive, con 42; 3.o Belle, con 45; 4.o Cara o Sello, con 60.

No placé: Nora, 62; Prólogo, 58; Homicida, 56; Viñita, 55; Casse-tete, 52; La Parada, 49.

No corrió Chulinga, 40.

Ganado por medio cuerpo; el tercero, a dos cuerpos.

Tiempo, 56 1|5.

Apuestas mutuas de Tribunas, unidad de $ 5

Ganador de Daring . . $	24.50
Placé de id.	14.70
Id. de Clive	21.50
Id. de Belle	17.60

Apuestas mutuas de Galerías, unidad de $ 2

Ganador de Daring . . $	12.30
Placé de id.	4.70
Id. de Clive	10.00
Id. de Belle	6.80

Quinta carrera

Premio Quillayes.—(2.a serie). — Distancia, 1,000 metros.—Premios: $ 1,000 al 1.o y 200 al 2.o

1.o Colliguay, con 53 kilos, 5 años, por Longchamps y Chilena, del señor A. Miranda, jockey J. C. Castro; 2.o Batignolles, con 43; 3.o Retozona, con 52; 4.o Plumilla, con 59.

No placé: Fagano, 50.

No corrió Ruric, 54; Resplandor, 51; Rasqueta, 49.

Ganado por uno y medio cuerpo; el tercero, a medio cuerpo.

Tiempo, 1.02.

Apuestas mutuas de Tribunas, unidad de $ 5

Ganador de Colliguay . . $	31.20
Placé de id.	9.50
Id. de Batignolles	11.40

Apuestas mutuas de Galerías, unidad de $ 2

Ganador de Colliguay . . $	10.30
Placé de id.	4.40
Id. de Batignolles	3.80

Sexta carrera

Premio Quegua.—Distancia, 1,200 metros.—Premios: $ 1,200 al 1.o y 200 al 2.o

1.o Millarai, con 46 kilos, 4 años, por Olascoaga y Delice, del señor A. Ramírez, jockey H. Ramírez; 2.o Blue and White, con 47; 3.o Honey Moon, con 46; 4.o Mrs. Joe, con 59.

No placé: Hiawatha, 40.

No corrieron Rochela, 57; Sol de Oro, 40.

Ganado por medio cuerpo; el tercero a dos cuerpos.

Tiempo, 1.22 2|5.

Apuestas mutuas de Tribunas, unidad de $ 5

Ganador de Millarai . . $	18.40
Placé de id.	9.20
Id. de Blue and White	9.30

Apuestas mutuas de Galerías, unidad de $ 2

Ganador de Millarai . . $	8.50
Placé ed id.	3.90
Id. de Blue and White	3.90

NOTICIAS DIVERSAS

Preparadores de los ganadores de ayer en ambos hipódromos:

Club Hípico

Verdi.—A. Rodríguez.
Dulce y Sabrosa.—P. J. Medina.
Ossyris.—K. Jones.
Baratija.—P. Tonelli.
Leslo.—S. González.
Germán.—P. Tonelli.
Trajano.—O. Rister.

Hipódromo Chile

Bachillera.—U. Silva.
Rochela.—S. González.
Etiqueta.—A. González.
Daring.—S. Silva.
Colliguay.—J. D. Pizarro.
Millarai.—J. D. Pizarro.

Reclamo

En la última carrera del Club Hípico, reclamó Gull contra el ganador Trajano. Fué desestimado por los señores comisarios.

Mrs. Joe

En vista de su performance de ayer, los señores comisarios acordaron suspender al preparador y a su pupila por dos meses.

ACEITE SASSO

Llegó nueva partida.
Venden:
LUIS LUXARDO & CO.
VALPARAISO -- CASILLA 337

Agente:
S. VACAREZZA
SANTA LUCIA 328
2894-15-e

PRONOSTICOS DE LA PRENSA
CLUB HIPICO

Las diversas publicaciones que dan pronósticos obtuvieron ayer el siguiente resultado:

	G.	P.
Deutsche Zeitung	3	8
La Semana Cinematográfica	3	8
La Unión	3	8
El Tiempo Nuevo	2	8
La Nación	2	7
El Brujo del Turf	2	7
El Ring	2	7
Las Ultimas Noticias	2	7
El Eco Sportivo	2	6
Deutsche Presse	2	5
El Diario Ilustrado	1	7
Vida al Aire Libre	1	7
El Chileno	1	6
El Mago del Turf	1	6
El Derby	1	6
Yo sé todo	1	6
La Patria de los Aliados	1	5
El Mercurio	1	4

En consecuencia, la posición actual es la siguiente:

		G.	P.
1	El Diario Ilustrado	10	44
1	La Unión	10	44
3	La Semana Cinematográfica	9	41
4	Deutsche Zeitung	9	40
4	El Derby	9	40
6	Las Ultimas Noticias	8	40
7	El Chileno	8	39
8	Deutsche Presse	8	34
9	La Nación	7	44
10	El Mercurio	7	39
11	El Ring	7	38
11	Yo sé todo	7	38
13	La Patria de los Aliados	7	37
14	El Mago del Turf	7	36
15	El Brujo del Turf	7	34
16	El Eco Sportivo	6	39
17	El Tiempo Nuevo	5	40
18	Vida al Aire Libre	2	22

HIPODROMO CHILE

Con el resultado de ayer, la situación ha quedado como sigue:

		G.	P.
1	La Nación	14	44
2	El Ring	12	43
3	Yo sé todo	11	41
4	La Patria de los Aliados	11	38
5	El Derby	10	41
6	Las Ultimas Noticias	10	39
6	Deutsche Zeitung	10	39
8	El Mercurio	9	40
9	El Diario Ilustrado	8	37
10	El Brujo del Turf	8	35
11	El Chileno	8	30
12	La Unión	7	40
13	El Tiempo Nuevo	5	37
14	La Vida al Aire Libre	2	4

Guía Profesional

ABOGADOS

Arturo Alessandri
Arturo Alessandri Rodríguez
Víctor Acevedo Lecaros
Domicilio y estudio: Delicias 1158. Horas de oficina: de 9 a 11 1|2 de la mañana y de 4 a 6 1|2 de la tarde. Teléfono Inglés 1414. Teléfono Nacional 183.

Alfredo Aldunate Echeverría
Apelaciones y casaciones. Agustinas 1330. Casilla 1949. Teléfono 2211.

Ernesto Barros Jarpa
Leopoldo Ortega
Gálvez 88. Teléfono 1846.

Enrique Burgos Varas
Bandera 152. Abrió nueva oficina con D. Huberto Salgado en San Antonio (Puerto). Av. Centenario 156.

Ramón Briones Luco
Víctor Celis Maturana
León Depassier
Oficina de asuntos judiciales. Morandé 432. Casilla 2853.

Aurelio Cruzat
Valparaíso, Prat 70. Casilla 1298.

J. Enrique Costa
y Jorge Costa
Teléfono 1076. Santo Domingo 1131.

Alcibíades Carrillo
Morandé 131. Casilla 1214.

Nazario Chacón del Campo
Roberto Meneses Villarreal
Morandé 466. Teléfono 966. Casillas: 3211-2037.

Claro y Cía.
Luis Claro Solar
Samuel Claro Lastarria
Héctor Claro Salas
Fernando Claro Salas
Morandé número 231. Teléfono 2255.

Alberto Durán B.
Santo Domingo 1145. Casilla 2914.

Enrique Donoso Urmeneta
Monjitas 754.

Fernando Errázuriz Tagle
Estudio: Morandé 434. De 10 a 12.—De 2 a 6.

Hernán Echeverría Cazotte
Huérfanos 1235. Domicilio: Carrera 172.

Jorge Errázuriz Tagle
Morandé 434. Casilla 2592.

Augusto Espejo Pando
Morandé 229 altos. Casilla 2827.

Nicanor Elgueta N.
Galería Alessandri 19-A (altos). Teléfono Inglés 596. Atiende apelaciones y casaciones de provincias.

Daniel Feliú,
Oscar Feliú H.
Merced 557. Teléfono 582. Casilla 2277.

Fernando Figueroa Vial
Carlos Vicuña Fuentes
Estudio: Catedral 1355. Casilla 3694. Teléfono 930.

Martín Figueroa Anguita
San Antonio 717. Teléfono 1681.

Arturo Fernández Pradel
Morandé 450. Teléfono Inglés 27.

Galvarino Gallardo Nieto
Ahumada 168, altos. Teléfono 2343.

Jorge Gallardo Nieto
Morandé 256. Teléfono 1956.

Manuel García Frías
Agustinas 1330.— Teléfono 2241.—Casilla 1949.

Guillermo Greene O.
Preferentemente negocios comerciales. Morandé 235. Casilla 239.

Manuel Gaete Fagalde
Huérfanos 1242. Casilla 3113. Teléfono Inglés 1355. 9 A. M. a 6 1|2 P. M. Domicilio: Vergara 261.

Osvaldo Hevia L.
Morandé 244. Casilla 1831.

Gustavo Kaltwasser Díaz
Estudio: Huérfanos 1153. Casilla 855.

Agustín López Salinas
Huérfanos 1235, altos (Oficina 5).—Casilla 3443. Santiago.

Arturo Matte Larraín
Julio Garrido
Huérfanos 1062. De 10 a 12 y 2 a 5.

Alfredo Mesa Campbell
Morandé 466.— Casilla 3446.

Carlos Mira B.
Estudio: Bandera 152.

Eduardo Morel Herrera
Manuel Garrido Matte
Huérfanos 1062. De 10 a 11 1|2 y 2 a 5.

Filidor Matus
y Eduardo Grez Padilla
Morandé 466.

Manuel Merino E.
Arturo Prat 506. Estudio: Huérfanos 1235. Casilla 2407.

Lorenzo Montt
y
Ambrosio Montt Wilms
Compañía 1267.

Jorge Orrego Puelma
Aurelio Barros Lastarria
Apelaciones de provincias. Casaciones forma y fondo. Morandé 440, bajos. Teléfono Inglés 803. Casilla 121.

Julio Piwonka J.
Estudio: Huérfanos 1235, de 2 a 4.

Roberto de Petris
Agustinas 1150. Teléfono 1491, casilla 1044, causas civiles o criminales. Preferencia juicios de comercio. Atiende 10 a 12 y 5 a 6. 1809-31-e

Moisés Poblete Troncoso
Casilla 375. Compañía 1238.

Armando Quezada Acharán
Pedro Aguirre Cerda
Pedro Daza Brantes
ABOGADOS
Casilla 2861. Morandé 432.

Carlos A. Ruiz B.
Morandé 432.

Alvaro Riveros A.
Santo Domingo 1175.

Carlos Salas Herrera
Estudio: Catedral 1115. Casilla 2366.

Humberto Trucco
Oficina Ossandón. Huérfanos 1080.

Enrique Tagle Moreno
Estudio: Morandé 426.

Leopoldo Urrutia
Banco Hipotecario de Chile, de 11 a 12 A. M. Santa Rosa 128, de 2 a 6 P. M.

Belisario Videla Prieto
Estudio de don Fidel Muñoz Rodríguez. Morandé 239. Casilla 2779. Teléfono 2315.

Jorge Varas Velásquez
Huérfanos 1350. Estudio de don Miguel A. Varas H.

Nicolás Vallejo Encina
Estudio: Morandé 466. Domicilio: Palacio Urmeneta Hotel. Casilla N.o 1832.

Juan de Dios Vergara Salvá
Fernando Gándara Pastor
Consultas en materias de Derecho Comercial, de 1 a 4 de la tarde. Amunátegui 334. 2754

MEDICOS

DR. ARNELLO
Ayudante del profesor Navarro
Cirujía, venéreas, anestesia general. Rosas 1389, de 1 a 3 1|2. Domicilio: Hospital San Vicente.

Dr. Leonidas Aguirre A.
Especialista enfermedades de niños y afecciones pulmonares. Consultas: 10 a 11 y 1 1|2 a 3 1|2. San Francisco 116.

Dr. Luis Aguilar
CIRUGIA, SIFILIS
Consultas: 1-3. San Isidro 229.

Dr. Alfredo Alcaíno
GARGANTA NARIZ Y OIDOS
Dieciocho 257.— Consultas: de 2 a 5.

Dr. Roberto Aguirre Luco
Profesor Escuela Medicina. Sto. Domingo 401, consultas: 1 1|2 a 3.

Dr. Amenábar Ossa
Oculista, 14 años en Europa, 3 años médico-director del Hospital de Ojos condado de Stafford (Inglaterra)). Merced 494. De 1 1|2 a 4.

Dr. Ramón Araya Echeverría
Dolores desesperantes. Insomnio, Algias, Delirio, Convulsiones y Parálisis. Catedral 1867.

Dr. Bustos
OCULISTA
Vergara 134.— Consultas: 1 a 4.—Teléfono 2204.

Dr. E. Burucúa D.
Claras 491.—Consultas: 4 a 6.

Dr. Arturo Barraza Araya
VIAS URINARIAS, SIFILIS
Puente 559. De 3 a 6.

Dr. Bisquertt
VIAS URINARIAS, SIFILIS
San Antonio 551. 3 a 6. Casilla 2563.

Carlos Bolívar S.
MEDICINA GENERAL
Alameda 294. Consultas: de 1 a 3.

Dr. I. Bórquez Silva
Estudios en Europa. Medicina interna, pulmón, corazón, estómago e intestinos. Rayos X. Consultas: 2 a 5. A. Prat 82. Teléfono 6019.

Dr. Julio Bustos A.
Medicina interna y enfermedades de niños. Consultas de 1 a 3. Recoleta 707.

Dr. Manuel Bravo B.
Clínica interna y enfermedades de niños. Huérfanos 2453. 2 a 4.

Dr. Braga Castillo
RAYOS X
Merced 56. Teléfono 1393. Consultas, de 9 a 10 y de 1 a 4.

Dr. Castro Oliveira
GARGANTA, NARIZ, OIDOS
Estado 62. De 3 a 6.

Dr. Corbalán Melgarejo
Moneda 1711. Medicina interna, Sífilis (Inyecciones venosas con un reciente arsenobenzol).

Dr. Cabezón Díaz
Enfermedades de niños
Ortopedia y Cirugía. Consultas: 1 a 3. Dieciocho 289.

Dr. Contreras Macaya
Medicina interna. Consultas: 10 a 12. Puente 659. Casilla 3341.

Dr. Cienfuegos
ENFERMEDADES DE NIÑOS
Consultas: 1-3. Serrano 51.

Dr. CAMPOS MENDEZ
Medicina interna. Corazón. Hígado. Sífilis. 10 a 12. Huérfanos 2311. 2 a 5 Bandera 62.

Dr. Correa Santelices
Enfermedades internas y niños. — Consultas: 2-4.—Delicias 1416.

Dr. León Chonchol
TITULADO EN PARIS
Medicina general. Piel, venéreas. Consultas: 2-5. Santo Domingo 739.

Dr. Leonidas Corona T.
LABORATORIO CLINICO
Delicias 806 (frente a Estado). Consultas: de 4 a 6. Teléfono 2483.

Dr. J. Ramón Campos
Piel. Venéreas. Pulmón. Vías digestivas. Lastarria 321. Consultas: 1 a 4. Teléfono 2465.

Dr. Manuel Calvo Mackenna
Médico del Pensionado de San Vicente.—1 a 3.—Compañía 1509.—Teléfono Inglés 596.

Dr. Carlos Doren N.
Cirugía, enfermedades de señoras
Delicias 776. Consultas: 2-4.

CIRUGIA DE NIÑOS Y ORTOPEDIA
Dr. Eugenio Díaz Lira
Agustinas 1270. Teléfono 2285.

Dr. Díaz Velasco
MEDICINA INTERNA
Niños. Sífilis. Consultas: 1-4. Vergara 474.

Dr. Paulino Díaz
Moneda 1963. Teléfono 1178. Consultas: 2-4.

Dr. Ricardo Donoso
ESTUDIOS EN EUROPA
Medicina interna, especialmente pulmón, corazón. Agustinas 619. 1 1|2 a 4 1|2.

Dr. José Ducci
Monjitas 877. De 2-5.

Dr. Francisco Edwards
VIAS URINARIAS
Consultas de 2 a 4. Teatinos 14.

Dr. ESPINA
RAYOS X
Estudios en Europa. Medicina interna. Consultas de 1 1|2 a 4. Delicias 1228 esq. Gálvez. Teléfono 2102.

Dr. Julio Eastman
Catedral 2673. Consultas de 1 1|2 a 3 1|2. Teléfono 2637. Casilla 1571.

Dr. Fuenzalida Bravo
Profesor enfermedades niños
Merced 560. Teléf. 1721. 1 1|2-3 1|2.

Dr. Fierro Beytía
Ginecología. Partos y medicina interna. Serrano 735.

Dr. A. Fuentes Maturana
CIRUGIA GENERAL Y DE SEÑORAS
Nataniel 230.

Dr. Arturo Fritz
Medicina general. Jefe Policlínica. Piel y Sífilis. 3-5. Huérfanos 1353.

Dr. Ferrada Alexandre
PIEL-SIFILIS-URINARIAS
Se trasladó a Compañía 1470. Casilla 2868. Consultas de 2 a 5.

Dr. Fontecilla
Estudios en Europa. Afecciones pulmonares y nerviosas. Rayos X. De 2 a 4. Delicias 1626.

Dra. Marina Fuenzalida
Unicamente señoras, niños.— Consultas: 1-3.—San Martín 41.

Dr. Enrique González H.
ESTUDIOS EN EUROPA
Estómago, intestino, hígado, diabetes, obesidad, reumatismo. De 2 a 4. Castro 107.

Dr. Arístides González C.
Prof. Extraordinario de Obstetricia
Partos, enfermedades señoras. Consultas: 1-3. Casilla 1551. Teléfono Inglés 2789. Huérfanos 628.

Dr. Ernesto Greene O.
ESTUDIOS EN EUROPA
Cirugía, ginecología. Lira 254. Consultas: 2 a 4. Teléfono 2860.

Dr. García Collao
Ojos, nariz, garganta, oídos. Estudios Europa. 1 a 4 Agustinas 1128.

Dr. García Guerrero
Bandera 575. Consultas: 3 a 4. Teléfono N.o 9. (Santa Elena).

Dra. Julia Gutiérrez
Partos, enfermedades señoras, niños. San Antonio 128. De 1 a 4.

Dr. Luis Godoy H.
CIRUGIA Y ANESTESIA GENERAL
Consultas: 1-3. Delicias 1367. Teléfono 2541.

Dr. Jorge Herrera Roger
MEDICO HOSPITAL DE NIÑOS
Teléfono 198. Delicias 2558. Consultas: 1 a 3. 1469-8-d

Dr. Ibarra Loring
ESTUDIOS EN EUROPA
Vías urinarias. Especialmente enfermedades riñón, vejiga, próstata. Consultas: 2-4. Nataniel 64.

Dr. Alejandro Infante
Enfermedades de niños. Médico del Hospital de Niños San Luis. Consultas 1 a 4. Delicias 253.

Dr. Roberto Jaramillo B.
Ejército 707. Teléfono 142. Parque.

Dr. Andrés Kœnig
Hidroterapia científica, sistema Kneipp Claras 549. 2-3 1|2.

Dr. Alberto Korner Anwandter
Estudios en EE. UU. Cirujía, Ortopedia. Consultas: 2 a 5, Sto. Domingo 623.

Dr. Armando Larraguibel
Merced 490, de 3 1|2 a 5.

Dr. Armando León I.
MEDICO CIRUJANO
Catedral 1648. Consultas: 1 a 3.

Dr. F. Landa Z.
Médico de ciudad de Santiago
Rosas 1050. Teléfono 1003. Piel, Partos. Enfermedades señoras. 1 a 4.

Dr. Lea-Plaza
ENFERMEDADES DEL SISTEMA NERVIOSO
Monjitas 303. 1-3.

Profesor Luco
Enfermedades nerviosas y mentales. Se trasladó Merced 336. Consultas 12 1|2—2 1|2.

Dr. Aurelio Morales M.
Sífilis y vías urinarias.—4 a 7.—Lira 21.

Dr. Moraga Fuenzalida
MEDICINA Y CIRUGIA DE NIÑOS
Cochrane 118. Teléfono 2894. 1 a 3 menos los Martes.

Dr. Montero
PROFESOR EN DERMATOLOGIA SIFILOGRAFIA
Piel, sífilis, génito urinarias. Prat 309

Dr. Meza Olva
ESTUDIOS EN EUROPA
Medicina interna. Especialmente pulmón, corazón, riñones, sífilis. Laboratorio clínico. Consultas: 3-4. Dieciocho 468.

Dr. Italo Martini Z.
Ojos, oídos, nariz y garganta. Delicias 227. Consultas: 2-4.

Dr. Juan Montenegro
ENFERMEDADES DE NIÑOS
Compañía 1770. Teléfono 2120. Regresó.

Dr. Muñoz Garriga
Enfermedades señoras y niños
Consultas: 4 a 6. Santo Domingo 908.

Dr. Teodoro Muhm
Se trasladó a Compañía 1556. Garganta, nariz y oídos. De 3-6.

Dr. Mouat S.
GINECOLOGIA-PARTOS
Ex-jefe de Clínica Ginecológica Dr. Korner. Se trasladó a la Av. Brasil 26. Consultas: 1-4.

Profesor Mujica
OCULISTA
Recoleta 868. Consultas: 10 a 12 y 1 a 3.

Dr. Aureliano Oyarzún
Medicina general
Consultas: 1-3. Santo Domingo 1254.

Dr. Otto Philippi
ENFERMEDADES DE NIÑOS
Santo Domingo 820, esquina San Antonio. Consultas: 1-3. Teléfono 2415.

Dr. Ricardo Peralta G.
Cirugía general, especialmente de niños. Claras 471.

Dr. F. Puga Borne
Delicias 1039. Consultas: de 2 a 5.

Dr. David Pulido I.
Enfermedades de Niños.—Sto. Domingo 1644.—Consultas: Independencia 287 1 1|2-3 1|2.—Teléfono 2152.

Profesor Pardo
Cirugía y enfermedades de señoras. Consultas: de 2 a 4. Ejército 140.

Dr. Paredes F.
Medicina, Cirugía
Especialista enfermedades señoras.
Amunátegui 33. 2 a 5.

Dr. Prunés
ESTUDIOS EN EUROPA
Jefe de Clínica, Piel, Sífilis, Venéreas. Merced 490, casilla 2894.

Dr. Luis Quinteros Encina
MEDICO-LEGISTA
Cirugía, Partos. 1-3. Alameda 239.

Dr. Eduardo de Ramón
Cirugía, enfermedades de señoras
Consultas: 1 a 3. Maestranza 340.

Dr. F. Rayo Riquelme
CIRUGIA, GINECOLOGIA, SIFILIS
Lira 268. 1-3.

Dr. Fernando Romero Aguirre
Partos. Enfermedades de señoras. Cirugía. Catedral 2429.

Dr. Joel Rodríguez P.
ESTUDIOS EN EUROPA
Medicina interna, especialmente estómago, intestinos. Rayos X. Consultas: 2-4. Claras 431.

Dr. Carlos A. Sommers
Consultas: 1 a 3. Agustinas 1876.

Dr. Osvaldo Salas C.
CATEDRAL 2531
Medicina de adultos y niños. Sífilis.—Consultas: 1 a 4 P. M.

Dr. Ramón Silva León
Partos y enfermedades de señoras. Catedral 1611.

Dr. Santander
Medicina interna, estómago, intestinos, rayos X. Laboratorio: Moneda 821.

Sífilis y venéreas
Dr. Félix B. Gronhert
Consultas: 2 a 5. Moneda 1592.

J. Schwarzenberg L.
Enfermedades de niños. Consultas de 1-3 P. M. excepto Jueves y Sábado. San Antonio 275. Teléfono Inglés 1344.

Dr. Suárez Alvarez
Especialmente afecciones de la vista. Agustinas 853. Consultas: 1 a 3.

Dr. Stuardo
ESTUDIOS EUROPA
Enfermedades niños. Consultas: 1-4. Agustinas 1684.

Dr. Manuel A. Tornero
Piel. Sífilis y Venéreas. Maturana 439. Consultas: 1 a 2 1|2.

Dr. Torres Torres
Jefe clínica Prof. Korner
Enfermedades señora, cirugía. Catedral 1249. 3 1|2 a 5.

Dr. M. A. Urrutia Ibáñez
Afecciones pulmonares, corazón, vías digestivas. Enfermedades de niños. Consultas: 1 a 4.—Jofré 412. 3259-3-f

Dr. Carlos Ugarte J.
MEDICINA INTERNA, RAYOS X
Se trasladó. Santo Domingo 518, de 1 1|2 a 3.

Dr. P. Valenzuela Larraín
Cirugía General. Ginecología
Consultas: 1 a 3, menos los Viernes. Catedral 2092.

Dr. G. E. Vidal S.
Consultas: 4 a 6. Delicias 2646.

Dr. Arturo Valenzuela R.
Estudios en Europa
Tratamiento sin drogas. Cultura Física. Medicación natural. Santo Domingo 848. Consultas: 2-4.

Dr. Villalón
OCULISTA
Enfermedades de la vista. Estudios en Europa. Domicilio y consultorio, Santo Domingo 606. Consultas: 1-3 1|2.

Dr. Vargas Salcedo
CIRUJANO
Consultas: 2 a 4. Teatinos 354. Teléfono 1060.

Dr. Zúñiga C.
Partos. Enfermedades de Señoras. Jefe Clínica Obstétrica. Av. España 472. Consultas: 1 a 3. Teléfono 711. Parque.

Dr. Wirén
Oídos, nariz, garganta. Trasladóse Claras 471. Consultas: 2-4.

Dr. WAUGH
606 914 Medicina interna, venéreas, sífilis. Reacción Wassermann. Consultas: 2 a 4. Catedral número 1988.

DENTISTAS

E. Aylwin T.
DENTISTA
Merced 366.

M. Aylwin T.
DENTISTA
Estudios Estados Unidos y Europa. Delicias 261. Casilla 3972.

Victorino Alonso
DENTISTA
Estudios en Philadelphia. Moneda 1164.

Dr. Bahamonde Inzunza
DENTISTA
Ex-ayudante Clínica Escuela Dental. Extracciones complicadas indoloras. Huérfanos 1253. Regresó.

Luis R. Berrios Mendez
Guillermo Cartagena
Enrique Moreno
DENTISTAS
Clínica dental del Dr. Valenzuela B. Huérfanos 1616. Teléfono 1642.

Dta. P. Becerra
PUENTE 557
Abrirá su estudio el 15 de Mayo.

Mauricio M. Baltiansky
DENTISTA
Cirugía dental, enfermedades de la boca. A. Prat 335.

Clodomiro Contreras
DENTISTA
Ayudante Clínica Operatoria Escuela Dental. Maestranza 340. Consultas: de 3 a 6.

J. Camargo Sanginés
DENTISTA
Consultas: de 1 a 4.—Carmen 32.

Ernesto Carvallo Castellón
DENTISTA
Puente 640.

Salvador Castillo U.
DENTISTA
Jefe de clínica de Prótesis de la Escuela Dental.—Moneda 1588.

F. Castro C.
DENTISTA
Ex-ayudante Escuela Dental. Estado 260.

José Luis Cabrera M.
DENTISTA
Teatinos 549, entre Catedral y Santo Domingo.

J. A. Castro Oliveira
R. Castro Oliveira
DENTISTAS
Estado 62.

Gustavo Cerda López
DENTISTA
Cirujía Dental. A. Prat 1548.

Dr. Gallardo González
Cirujano-Dentista
Estudios en Philadelphia. Tratamiento de la piorrea alveolar con rayos ultravioleta.—Regresó.—Compañía 1572.

Jaime González Hnos.
DENTISTAS
Especialidad Puentes y Coronas. Agustinas 1226.

Pedro Guevara G.
DENTISTA
Recoleta 525. Clínica: 9-12-1-5.

Eduardo Hollstein
DENTISTA
Catedral 1787. Consultas: 9 a 12.

A. Leng H.
Dentista
Ayudante operatoria Escuela Dental. Catedral 1275.

Muñoz Lobos Hnos.
DENTISTAS
Extracciones sin dolor, somnoformo, puentes, honorarios médicos. San Diego 307-448.

Armando Mora Pinochet
DENTISTA
Ayudante operatoria Escuela Dental. Consultas: 2 a 6.—Estado 136.

Gonzalo Marín
DENTISTA
Garantiza éxito absoluto en toda extracción, puentes y coronas. Tratamiento en las tapaduras sin dolor. Claras 491.

Pedro A. Méndez
DENTISTA
Estudios en Estados Unidos y Europa. San Antonio 451.

Dr. César Pardo Correa
DENTISTA
Calle Nataniel 81. 9-11 y 2-5.

Dr. Luis Pellissa C.
DENTISTA
Especialidad puentes, coronas y planchas. Moneda 859. Casilla 775.

Dra. Elvira Rosas S.
DENTISTA
Bandera 76.

Dr. José María Saavedra
DENTISTA
Especialidad Ortodoncia. Compañía 1458. Teléfono 1518.

Dr. J. Ugarte Donoso
DENTISTA
Compañía 1470.

Rafael Urquieta S.
DENTISTA
Trabajos rápidos. Agustinas 853.

Félix Vassi R.
DENTISTA
Puentes, coronas, extracciones sin dolor. Ayudante Escuela Dental.—Delicias 868.

Alejandro Valenzuela Díaz
DENTISTA
Compañía 1731. Ayudante Escuela Dental. Especialidad extracciones somnoformo.

Dr. Guillermo Velasco M.
DENTISTA
Estudios Philadelphia. Catedral 1261.

INGENIEROS

Enrique García Frías
INGENIERO CIVIL
Galería Alessandri 25. 4.o piso.

Alberto Larenas F.
INGENIERO
Claras 162.— Casilla 420.

Domingo Matte Larraín
INGENIERO CIVIL
Agustinas 1319.

OFICINA TECNICA
LORENZO CLARO LASTARRIA
Ingeniero civil
Morandé 235. Teléfono 1968. Casilla 4491.

ARQUITECTOS

Enrique Lafourcade A.
Edificios económicos, chalets modernos, presupuestos detallados, planos. Casilla 715. Compañía 1290.

ENRIQUE TORRES
ARQUITECTO
Oficina, Galería Alessandri 3 A. Teléfono 275 Central.

Eduardo Tasso
Construcciones económicas en concreto impermeables. Edificios para ventas. Agustinas 1260.

CORREDORES

Gustavo A. Gana
202-Bandera-202. Compra-venta de acciones y bonos; contratación de préstamos y conversiones de deudas. Teléfono Inglés 866. Casilla 3456.

Carlos Romero A.
170-Bandera-170. Casilla 2878. Acciones y bonos.

Luis Ramírez Sanz
y Augusto Ovalle Castillo
Bandera 51—55, 2511-Teléfono Inglés 2511.

Florencio Villamil y Cía.
ACCIONES Y BONOS
1120-Agustinas-1120. 2664-Teléfono Inglés 2664. Casilla 878.

Raimundo Ureta E.
ACCIONES Y BONOS
Agustinas 1055. Teléfono 996. Casilla 1340.

COMISIONISTAS

Luis Ayala C.
Compra-venta de propiedades. Préstamos Hipotecarios. Comisiones en general. Catedral 1131, ofc. 4.

Ruperto Tapia Miranda
1150 AGUSTINAS 1150
Corredor en Propiedades y Comisiones en general. Teléfono 1491.

MATRONAS

Celia Castillo
CLINICA PRIVADA
Atiendo llamados fuera de Santiago. Unión Americana 32.

Clínica Privada de Obstetricia
Señora Reyes. Matrona Ginecologista. Dormitorios higiénicos. Establecimiento montado según últimos adelantos. Atendido por dos cirujanos especialistas. Recibo enfermas todas partes del país. Curaciones internas. Partos indoloros, absoluta seguridad. Precios módicos. Consultas gratis. Esmeralda 636.

Mme. E. Fragnaud
MATRONA FRANCESA
Consultas: 1 a 4. Maestranza 461.

Amelia Gutiérrez
MATRONA
Curaciones internas, operaciones. Recibo pensionistas.—Santa Rosa 366.

Julia Moreno
MATRONA
Clínica. Pensionistas. ros. Curaciones internas.

Mercedes Rojas
MATRONA
San Diego 932. Re cualquier tiempo. Cons precios módicos.

Laura Ríos
MATRONA
Curaciones internas, pensionistas. García Reyes

Carmela Toro
MATRONA
Recibe pensionistas.

Fidela Uribe
MATRONA
Ex-jefe Mater
Enfermedades interna sionistas. Alameda 24- 1-4.

CLINICA
Ana G. Vargas Barrera
Partos, enfermedades pensionistas. Cochrane 98

VARIOS

Armando Carvajal
PROFESOR DE VIOLIN
Elena Carvajal
PROFESORA DE PIANO
Diplomados en el Cons cional de Música. Or 2996.

Profesora de Canto
MERCEDES NEUMANN
Titulada en el Cons cional. Santa Victoria

Orquestas
Proporciono para casa quetes, bailes.
Clodomiro González música, diplomado Conse cional. Gran repertorio traído directamente de E dos Unidos.—Manuel R

Academia Dactilográfica
GALERIA ALESSANDRI
Tarifa mensual, 6 pesos.

Masajes, gimnasia médica
JULES BONDAL
Masajista suizo. A. Prat sultas: 2 a 4.

MASAJE MEDICO CIENTIFICO
Gimnasia médica, Masaje
Dr. S. N. Hayashi.
Japón. Consultas: 2 a 4. Con los últimos adelantos tratamientos del Japón.

Consultorio Médico para Señoras
Vello.—Extracción segura ñoritas competentes ba cia médico. Masaje, gi droterapia, electricidad, tanse niños mal desarro mias, estitiquez, reumat sidad, enfermedades digestivas; defectos pech vertebral o cara, como grasoso, espinillas, lunares, ces, etc. Masaje de belleza y eléctrico. Santo Domingo tre 21 de Mayo y San Antonio

MASAJE SUECO
Gimnasia médica, enfermedades articulares, musculares, reumatismo, neuralgia, obesidad, mala circulación, tamiento científico desviación dorsal. Sólo a señoras Hanna Widen, titulada en mo. Claras 46. Consultas

Instituto de Belleza
Elva S. de Ta
Vello. Tratamiento traélo radicalmente, do Agustinas 1620.

TAQUIGRAFIA
Curso nocturno del profesor
MANUEL ARCE
en el local del Instituto de cación Física. La matrícula abierta. Las clases em 6 de Mayo.

Zurcidos invisibles
Especialidad virar trajes ros. Cóndor 1158.

Antigua Tintorería Francesa
AGUSTIN CHANCOGNE
Se tiñe y se limpia toda clase de en negro y colores, no tiene MONEDA 2202.

MEMORANDUM

TURNO MEDICO DESDE EL AL 19 DE MAYO DE

Servicio médico nocturno permanente

Dr. Guillermo Besoaín, Lira
Dr. Domingo Rojas M. Prat 841.

Boticas de turno permanente

Botica Alemana, Catedral Hasta las 12 de la noche.
Farmacia Moderna, San Diego Hasta las 12 P. M.
Botica Española, Ahumada Hasta las 12 P. M.

Boticas de turno semanal

1.a Comisaría, Botica Francia, Estado 154.
2.a Comisaría, Botica Vicuña Mackenna, Vicuña Mackenna 506.
3.a Comisaría, Botica Cruz San Pablo 1793.
4.a Comisaría, Botica La República, San Diego 1794.
11.a Comisaría, Botica Esmeralda Delicias 3575.
11.a Comisaría, Botica Unión, Delicias 3998.

Servicio municipal de vacuna

Oficina Médicos de Ciudad.—Atendido por el Vacunador don Guillermo Saavedra, diariamente de 1 1|2 a 3 1|2, excepto los Sábados, de 3 a 4 P. M.— Atiende también llamados particulares.

Turno judicial

Juez del Crimen de Turno, el 4.o Juzgado, don Francisco pau, Alonso Ovalle 1654.
Promotor Fiscal, don Julio F., Santo Domingo 1864.

Médicos de ciudad

Don Francisco Landa Z. Rosas 1050.
Don Pedro N. Barros Ovalle, Santo Domingo 1243.

Domicilios de altos funcionarios

Ministro del Interior, don Arturo Alessandri, Delicias 1158.
Relaciones, don Daniel Feliú, Merced 557.
Justicia e Instrucción, don Pedro Aguirre Cerda, Morandé 432.
Hacienda, don Luis Claro Merced 815.
Guerra y Marina don Jorge Valvieso B., Dieciocho 309.
Industria y Obras Públicas, Ramón Briones L., Avenida ming 623.
Intendente, don Pablo A. Agustinas 1792.
Secretario, don Francisco caseaux, A. Monjitas 375.
Prefecto, don Rafael Toledo Santa Lucía 152.
Sub-Prefecto de Orden, Bustamante, Dieciocho 174.
Sub-Prefecto de Seguridad Carlos R. Dinator, Castro
Secretario, don Oscar Cienfuegos, Rosas 1340.
Capellán, Presbítero D. J. derrama, Bulnes 332.

Registro Civil

1.a Inspección, Bulnes
2.a Inspección, Alameda
1.a Circunscripción, Alameda
2.a Circunscripción, Alameda
3.a Circunscripción, Alameda
Comuna de Providencia, Las Quintas 78.

ES OPORTUNIDAD

aceptar la invitación de la

PELETERIA COLON

a visitar su REGIA EXIBICION DE MODELOS EUROPEOS en pieles finas, escogidos en PARIS, LONDRES, MADRID y NEW YORK.

ADEMAS, aprovecharía Ud. de admirar los delicados trabajos que ejecuta en su MODERNO TALLER, el que se encarga de CONFECCIONES, TRANSFORMACIONES, etc., etc.

226 - AHUMADA - 226

CASILLA 3076 -:- TELEF. ING. 2701

3321-13-e

DEPORTES

ATLETISMO

LA SEGUNDA OLIMPIADA ATLÉTICA SUD-AMERICANA

Durante el día de ayer se realiza, en el Stadium de "Los Leones" el Torneo eliminatorio chileno

Espléndidas condiciones en que se encuentran los atletas de nuestro país

El Club Atlético Internado Barros Arana, obtiene en brillante forma el primer triunfo del año

Puntos obtenidos por los clubs en la reunión de ayer:

INTERNADO BARROS ARANA, 39; SPORTSVEREIN, 16; GOLD CROSS DE VALPARAISO, 13; EVERTON DE VALPARAISO, 9; MAGALLANES, 8; DIEGO PORTALES, 7; CENTENARIO, 6, Y GREEN CROSS, 2.

SE BATEN EN EL MEJOR DE LOS ESTILOS, LOS SIGUIENTES RECORDS: DISCO, SALTO LARGO SIN IMPULSO, BALA, SALTO ALTO SIN IMPULSO Y GARROCHA.

Los aficionados de todo el país esperaban con verdadero interés el resultado del gran torneo nacional anunciado para ayer, en el espléndido Stadium de Los Leones, con el objeto de seleccionar a los atletas chilenos que lucirán nuestros colores en la Segunda Olimpiada Atlética Sud-Americana, que se verificará en Buenos Aires durante los días 25 y 26 del presente mes.

En la primera Olimpiada el triunfo correspondió a Chile, lo que ha servido de estímulo a nuestros aficionados, que desean conservar el puesto de honor en el Atletismo del Continente Sud-Americano.

El resultado del torneo eliminatorio de ayer, debe satisfacer ampliamente a nuestros naturales anhelos de patriotas; ya que los tiempos y distancias alcanzados dan a Chile una evidente opción al triunfo; y nos permiten augurar a los campeones de nuestra delegación, un paseo triunfal por las pistas del país hermano.

Antes de entrar a los detalles del torneo, debemos consignar el siguiente dato revelador del entusiasmo que reina en la sociedad, cuando se trata de animar con su presencia, a los campeones que tal vez mañana, darán triunfos a los colores nacionales: presentaba el campo de juegos el más hermoso y simpático de los aspectos, pues cuanto tiene de distinguido nuestro mundo social y deportivo se hizo representar en esta reunión, dándole una animación, propia de las grandes reuniones nacionales.

Los mejores corredores del país concurrieron al llamado de la Institución dirigente del Atletismo en el país, la Asociación de Sports Atléticos, a participar en este gran torneo nacional.

Se inició el día deportivo con la prueba del lanzamiento del disco, en la cual el campeón olímpico chileno señor Hammersley, se adjudicó el record de nuestro país, con una distancia de metros 30.45; ocupando los puestos siguientes los señores Cortese y Kilian.

El lanzamiento del martillo, fué un nuevo triunfo para el campeón Hammersley. Los otros puestos correspondieron a los señores Cortese y Rendich.

H. Krumm quebró su propio record en la prueba de salto largo a pie junto, alcanzando la recomendable distancia de tres metros siete y medio centímetros; 2.o Hammersley y 3.o Barros.

En el lanzamiento de la bala se bate el tercer record del día: Cortese, el entusiasta atleta del Internado Barros Arana, logró lanzarla a diez metros veinticinco centímetros; 2.o Rendich y 3.o Rosenquist.

En las pruebas de 1,600 y 800 metros, M. Moraga, del Centenario, se adjudica el primer puesto, con toda facilidad; ocupando los puestos siguientes los señores Troncoso, Alvarado, respectivamente.

El salto alto sin impulso, dió lugar a una reñida competencia entre los conocidos atletas Krumm y Hammersley, que logran en hermoso empate, el record de nuestro país, con una altura de un metro treinta y nueve centímetros; 3.o A. Jenseke.

La carrera de 200 metros vallas, que se corría por primera vez en Chile, fué por demás interesante, obteniendo los competidores la siguiente clasificación final: 1.o Rendich, del Magallanes; 2.o Kilian y 3.o Rosenquist.

En las pruebas de corto aliento, el invencible sprinter señor Marcelo Uranga, demostró una vez más sus grandes cualidades, obteniendo, al gran estilo, el puesto de honor en las pruebas de 100, 200 y 400 metros, escoltado por Forteza y Peralta, en la primera; Peralta y Bisquerstt, en la segunda, Bisquestt y Santamaría en la tercera.

La prueba de 400 metros vallas dió lugar a un desarrollo emocionante y a una llegada estrechísima: Kilian, sobre la misma raya, empató, según unos y ganó según otros a Frías.

Otra de las pruebas del día fué la de salto largo con impulso, en la que se clasificaron en los puestos de preferencia los señores Reccius del Sportverein; 2.o Cabezas y 3.o Bisquerstt.

En el salto alto con impulso, Moya y Fonck no pudieron aventajarse salvando ambos una altura de metros 1.63 1|2; 3.o E. Fonck.

La garrocha, la prueba clásica del día, por el interés que siempre logra despertar entre los asistentes, dió margen a una competencia árdua y equiparada, produciéndose un triple empate entre Sansot, E. Fonck y Reccius.

El primero de los nombrados solicitó que se le concediera un nuevo salto para mejorar su propio record, solicitud que fué acogida por estipularlo así el reglamento pertinente. En este salto, el mejor que ha sido dable presenciar en Chile, se batió el gran record de metros 3.24.

Resultados generales

Damos a continuación los resultados generales del torneo:

Lanzamiento del disco. — 1.o R. Hammersley, Gold Cross; 2.o E. Cortese, Internado B. A.; 3.o J. Kilian, Sportverein. Distancia: metros 30.45 (record).

Lanzamiento del martillo.—1.o R. Hammersley, Gold Cross; 2.o E. Cortese, Internado B. A.; 3.o M. Rendich, Magallanes. Distancia: metros 23.35.

Salto largo sin impulso. — 1.o H. Krumm, Internado B. A.; 2.o R. Hammersley, Gold Cross; 3.o F. Barros, Diego Portales. Altura: metros 3.07 1|2 (record).

Cien metros planos.—1.o M. Uranga, Internado B. A.; 2.o P. Forteza, Green Cross; 3.o A. Peralta, Everton. Tiempo: 11" 1|5.

Lanzamiento de la bala. — 1.o E. Cortese, Internado B. A.; 2.o M. Rendich, Magallanes; 3.o Rosenquist, Everton. Distancia: metros 10.25 (record).

1,600 metros.—1.o M. Moraga, Centenario; 2.o J. Troncoso, Diego Portales; 3.o E. Alvarado, Diego Portales. Tiempo: 4.44 4|5.

Salto sin impulso.—1.o empate entre H. Krumm, Internado B. A. y R. Hammersley, Gol Cross; 3.o A. Jenseke, Sportverein. Altura: metros 1.39 (record).

200 metros vallas.—1.o M. Rendich, Magallanes; 2.o J. Kilian, Sportverein; 3.o Rosenquist, Everton. Tiempo: 29".

400 metros vallas.—1.o J. Kilian, Sporverein; 2.o A. Frías, Internado B. A.; 3.o M. Rendich, Magallanes. Tiempo: 1.3.

200 metros.—1.o M. Uranga, Internado B. A.; 2.o A. Peralta, Everton; 3.o T. Bisquerstt, Internado B. A. Tiempo: 24".

800 metros.—1.o M. Moraga, Centenario; 2.o J. Troncoso, Diego Portales; 3.o E. Alvarado, Diego Portales. Tiempo: 12" 4|5.

Salto largo con impulso. — 1.o A. Reccius, Sportsverein; 2.o R. Cabezas, Magallanes; 3.o T. Bisquerstt, Internado B. A. Distancia: metros 6.41.

Salto alto con impulso.—1.o empate entre L. Moya, Internado B. A., R. Fonck, Sportsverein; 3.o R. Fonck. Altura: metro 1.63 1|2.

Salto de garrocha.—Los triple empate entre E. Sansot, Internado B. A.; E. Fonck, Everton; A. Reccius, Sportsverein. Altura: metros 3.19.

El señor E. Sansot batió en seguida el record de Chile, alcanzando una altura de metros 3.24.

400 metros.—1.o M. Uranga, Internado B. A.; 3.o Santa María, Internado B. A.; 3.o O. Santamaría, Internado B. A. Tiempo: 56" 4|5.

Cómputo oficial

Aplicando la tabla olímpica, los clubs han obtenido en el campeonato de ayer los siguientes puntos:

1.o Internado Barros Arana, 39 puntos.

2.o Sportsverein, 16 puntos.

3.o Gold Cross (de Valparaíso), 13 puntos.

4.o Everton (de Valparaíso, 9 puntos.

5.o Magallanes, 8 puntos.

6.o Green Cross, 2 puntos.

7.o Centenario, 6 puntos.

8.o Green Cross, 2 puntos.

Los otros clubs no obtuvieron puntos.

Individualmente sobresalieron los señores R. Hammersley, M. Uranga, E. Cortese, M. Rendich, H. Krumm, M. Moraga, J. Kilian, T. Bisquerstt, A. Reccius, E. Sansot, L. Mora y Fonck, atletas que a nuestro juicio, deben en justicia formar la delegación chilena.

Carrera de postas internacional

Se nos informa que Chile participará en esta prueba con el siguiente equipo: 100 metros, Moraga; 400, Uranga; 200, señores T. Bisquerst y H. Rosenquist.

Terminamos esta reseña, aplaudiendo a la Asociación de Sports Atléticos, por el éxito obtenido en el torneo de ayer, que dejará gratos recuerdos entre los numerosos espectadores que tuvieron la suerte de presenciarlo.

FOOTBALL

EL MAGALLANES I VENCE POR UN PUNTO CONTRA CERO AL GIMNASTICO I

EL LIVERPOOL I ES BATIDO POR EL BRITANIA I POR TRES PUNTOS CONTRA 1

INTERESANTE REUNION

OTROS RESULTADOS

Numeroso público se dió cita en la tarde de ayer, en la cancha Independencia número 1, de la Asociación de Football de Santiago, donde se verificarían dos interesantes partidas oficiales por la Copa Unión: Britania I c. Liverpool I y Magallanes 1 c. Gimnástico I.

Más o menos a las dos de la tarde hicieron su entrada al campo de juego los cuadros mencionados en primer término e iniciaron el juego bajo las órdenes del árbitro señor Carlos Aguirre.

El encuentro fué, en realidad, interesante y su resultado inesperado hasta cierto punto, si se toma en cuenta que el Britania provenía de la Asociación Nacional, en la que el año último, si bien no fué mala su actuación, no sobresalió de un modo especial, y que el Liverpool ya contaba con una buena hoja de servicios en la misma Asociación Santiago.

El Britania se impuso desde un principio y atacó con tal actividad, que recién iniciado el juego abrió la cuenta a su favor en una forma que mereció nutridos aplausos de la numerosa concurrencia.

Después de poco tiempo, durante el cual no decayó un instante el interés de la contienda, se anotó dos nuevos puntos, terminando el primer período con tres tantos a favor del Britania y cero del Liverpool.

En el segundo tiempo, se desarrolló igualmente por ambas partes, un juego laboriosísimo que no careció de hábiles combinaciones; y en el que se dejaba notar el esfuerzo del Liverpool por recuperar el terreno perdido. Sus deseos, no llegaron, sin embargo, a realizarse.

El único punto que pudo marcar a su favor fué producido por un tiro penal.

Cuando el árbitro dió el pitazo final, la cuenta señaló el siguiente resultado:

Britania: 3 puntos.

Liverpool: 1 punto.

La performance del Britania reporta mayor atractivo a la competencia de la Copa Unión, ya que ayer dicho club se ha colocado a igual altura con los mejores equipos de esa competencia.

El Britania es un club que hizo sus primeras armas en la Asociación Nacional y su triunfo revela, una vez más, que en esa Corporación se forman jugadores capaces de rivalizar en conjunto con los más sobresalientes campeones de la Santiago.

La partida del día era, sin duda, la que se inició momentos después de la referida, entre los primeros cuadros de los clubs Magallanes y Gimnástico.

A las cuatro de la tarde se dió por los delanteros del Gimnástico el puntapié inicial. El Magallanes se apodera en el acto del balón y amaga la puerta del Gimnástico, siendo alejado el peligro por Aguirre. Un nuevo avance del Magallanes, es rematado con un tiro al arco que se pierde por encontrarse un hombre fuera de lugar.

Ojeda, Parra y Roatti duplican su actividad. Se ven buenas combinaciones, el juego es a cada instante más interesante.

A los 12 minutos de juego, el Magallanes marca el primer tanto para sus colores, el que es recibido con demostraciones de gran entusiasmo por los espectadores. Se produjo mediante una acertada combinación entre Gutiérrez y Ravelot, los que lograron pasar a los zagueros del Gimnástico: Gutiérrez cedió el balón a Ravelot y éste marcó el punto desde corta distancia: fué un tiro imbarajable. Abello logra apoderarse del balón y después de burlar a varios contendores, enfiló un nuevo tiro que se perdió por off-side. Ojeda, del Gimnástico, hace varias corridas por su ala, pero casi siempre es detenido por De la Fuente, que se demuestra un experto zaguero. Vuelve la pelota a poder del Magallanes y se apodera de ella Pozo, rápido puntero de ese club y lanza un recio tiro que resulta estéril por pasar demasiado alto.

El Gimnástico practica una rápida incursión al campo enemigo, probando ineficazmente el arco de Frías, pue salit está De la Fuente pronto a contrarrestar la embestida. Nuevamente amaga el Gimnástico por intermedio de Ojeda, que centra la pelota; Pastene la aleja y Roatti se posesiona de ella y la pasa a Ojeda, pero ese avance se pierde por tiro desviado. El Magallanes llega hasta muy cerca de la puerta del Gimnástico; viéndose éste obligado a conceder un tiro de esquina, que servido por Gutiérrez, no es aprovechado. Dos tiros del Gimnástico al arco de su rival son detenidos en buena forma por Frías; se produce un ataque sistemático a esa misma puerta, y Pastene y De la Fuente, después de mucho trabajo, logran alejar el balón. El Magallanes prueba nuevamente la valla de su adversario; a un segundo tiro de Abello, éste otorga un corner. El Gimnástico practica un avance y se produce un tanto a su favor que el público saluda entusiasmado; pero el pitazo del árbitro anunciando el término del primer período ha sonado en ese mismo instante y los espectadores se abalanzan ante él, quien declara que dicho punto no es válido; gran parte de los espectadores protestan y piden que se reconozca el tanto. Invadido el fiel fué necesario despejarlo por medio de la policía para poder continuar el juego.

En cuanto a la validez de ese tanto, interrogamos a uno de los guarda-líneas y éste nos declaró que, habiéndose producido al mismo tiempo que sonó el pitazo, era válido; más el árbitro no lo entendió así.

El segundo período fué también muy interesante; pero no se modificó la cuenta, la que, según el parecer del árbitro señor Aguirre, arrojó el siguiente resultado:

Magallanes 1 punto.

Gimnástico, 0 punto.

Otros resultados.—Se produjeron los siguientes:

Britania II (0) c. Liverpool II (0).

Magallanes II (1) c. Gimnástico II (0).

Magallanes III (0) c. Gimnástico III (2).

El gran REMEDIO UNIVERSAL

Nitro Ozona Lowe-Weissiliog, el único comprobado por medio de la radiografía que cura la tuberculosis (tisis). Pruebas a la vista. Afamado desde 1887. Cura radicalmente: cáncer, gangrena, sífilis, enfermedades hígado, riñones, del estómago, pulmonía, bronquitis, faringitis, asma, hipertrofia, diabetes, albuminuria, reumatismo, hidropesía, obesidad, raquitismo, epilepsia, apoplegía, anemia, catarro intestinal, disentería, apendicitis, peritonitis, almorranas, fístulas, furunculosis, heridas, úlceras, tumores, contusiones, quemaduras, picaduras, venenosas, enfermedades piel, sangre, enfermedades secretas. Prodigioso en aneurismas, en enfermedades del corazón, cerebro, vista, espina dorsal, etc. Viruela, peste negra, hemorrágica, peste bubónica, tifus, pestes y fiebres en general, son vencidas a las pocas horas con repetidos lavados intestinales y tomas. Igual tratamiento para demás enfermedades. Catecismo Nitro-Ozona, consúltelo todo enfermo, sea cual fuere el mal, encontrará el medio seguro de sanar radicalmente. Remítolo gratis quien lo pida.

LUIS LOWE,

Casilla 832.—Claras 149.—Santiago. — Droguería Daube y Boticas principales

Amoblar Casa

confortablemente dentro de un presupuesto discreto es tarea muy fácil: visite Ud. la

Casa Bresciani

y encontrará lo más moderno, lo más correcto y lo mejor en calidad y precio.

Gran Almacén de Muebles

93 - ESTADO - 93

3357-16-e

Informaciones Comerciales, Industriales y Agrícolas

CEREALES

PRECIOS EN CHILE DE 2 DE MAYO DE 1918, PUESTOS A BORDO

	Los 100 kls.	Tonelada 1.016 kilos	Equivalente en dollar	Cotización en Nueva York Cuadro A	Diferencias
Trigo clase corriente	$ 25.00	$ 254.00	US. 84.66	US. 71.25	Pérdida
Trigo clase superior	27.00	274.00	" 91.22	" 81.70	"
Cebada	16.25	165.00	" 55.00	" 58.90	US. 3.90
Avena	8.20	8300	" 27.66	" 43.70	" 16.00
Frejoles caballeros	53.00	538.00	" 179.33	" 255.55	" 76.20
Frejoles de color	42.00	42600	" 142.00	" 165.20	" 23.20
Arvejas Petit Pois	48.00	48800	" 162.66	" 218.50	" 55.80
Arvejas blancas	30.00	305.00	" 101.66	" 133.00	" 31.30

CUADRO A

	Los 100 kilos		Tonelada	Con el 5 o|o descuento
Trigo clase corriente por	60 lbs.	US. 2.00	US. 75|	US. 71.25
Trigo clase superior por	60 "	" 2.20	86|	" 81.70
Cebada por	48 "	" 1.32	62|	" 58.90
Avena por	32 "	" 0.65	46|	" 43.70
Caballeros por	1 "	" 0.12	269|	" 255.55
Frejoles color por	1 "	" 0.07¾	174|	" 165.20
Arvejas Petit Pois por	1 "	" 0.10¼	230|	" 218.50
Arvejas blancas por	1 "	" 0.06¼	140|	" 133.00

Demostración diferencia para el flete a Nueva York

Trigo clase corriente	Da pérdida
Trigo clase superior	Da pérdida
Cebada	£ 0.16.00
Avena	3.06.00
Frejoles caballeros	15.12.00
Frejoles de color	9.07.00
Arvejas Petit Pois	10.10.00
Arvejas blancas	6.14.00

Los precios de Estados Unidos son por mercaderías en tránsito o embarques inmediatos.

REVISTA JACKSON

Salitre

El mercado abrió con muy escasa demanda, pero últimamente los compradores se han mostrado muy activos, especialmente en lo que se refiere a pedidos para los próximos meses, y se ha producido una cantidad muy considerable de transacciones, habiendo mejorado el mercado.

La amenaza de escasez de petróleo, a juzgar por las apariencias ha desaparecido completamente, pues la mayor parte de los productores está recibiendo casi en su totalidad las cantidades que tenían contratadas.

Lo que preocupa la atención de los productores en la actualidad es el alza del cambio el cual ha subido durante la quincena de 15 siete octavos, que fué el tipo a que cerró cuando publicamos nuestra última reseña, hasta 16 15|16.

Después de varias instancias de parte de los productores al Gobierno, en las que quejaban del aumento excesivo del porcentaje de derechos pagaderos en oro en conformidad a la ley promulgada el 16 de Marzo de 1918, se ha expedido un decreto gubernativo con el fin de que desde el 15 de Mayo hasta el 15 de Octubre de este año, se reduzca en un 2 o|o el porcentaje de esos derechos en oro. Esta reducción se completará aumentando en 1 o|o cada uno de los porcentajes que corresponden a la parte de los derechos pagadera en moneda corriente y en letras de cambio.

La producción durante el mes de Abril, fué de 5.168,000 quintales, cifra que denota una disminución de 252,300 quintales en comparación con la del mes de Abril de 1917. El total de las exportaciones durante el mes anterior, ascendió a 5.099,700 quintales o sea 843,800 quintales más que durante el mismo período del año anterior.

La producción y la exportación en los cuatro primeros meses de los últimos cuatro años ha alcanzado respectivamente las cifras que siguen:

1915,	producción:	7.720,800 quintales;
	exportación,	10.002,100 quintales.
1916,	producción:	21.728,500 quintales;
	exportación,	20.007,300 quintales.
1917,	producción,	21.243,300 quintales;
	exportación,	18.029,400 quintales.
1918,	producción,	21.094,400 quintales;
	exportación,	17.781,300 quintales.

El salitre, de 96 por ciento entregas en Mayo-Junio, el precio de cierre en la quincena pasada, fué de 10|8, en tanto, que últimamente se han hecho operaciones a 10|9 para entregas en Mayo y Junio, y a 10|9 1|2, para entregas en Junio, y los vendedores mantienen ahora el precio de 10|10. Se realizó una pequeña partida para Julio a Diciembre, a razón de 11|—El precio para esta clase de entregas había sido 10| 9 1|2.

En salitre, de calidad refinada, la demanda ha estado también muy activa, habiéndose realizado un buen número de transacciones para entregas en Mayo o Junio, a precios que varían de 11|2 a 11|3.

Nosotros cotizamos salitre de 95 o|o entregas en Mayo, a 10|9, en Junio, a 10|10; en Julio a Diciembre, a 11|, y salitre de 96 o|o con 1 o|o entrega, Mayo y Junio, a 11|3, todo en los términos usuales de venta.

Carbón

El mercado de carbón se ha mantenido muy tranquilo durante la quincena pasada, y sólo hemos sabido de un pequeño lote que se vendió con envase en bodega en Iquique, a 150|—.

Los compradores no muestran mucho interés por negociar en estos momentos, esperanzados de conseguir precios más ventajosos.

Nosotros cotizamos el americano desde 110| hasta 112|6 y el chileno desde 90|—hasta 115|—, según los puertos de embarque y la fecha de entrega.

Cobre en barras

No ha habido ningún cambio en el mercado de cobre durante la quincena pasada, permaneciendo los precios oficiales a £ 110 el del "Standard", tanto al contado como a tres meses y el electrolítico en Londres a £ 126, y en Nueva York a 23 1|2 centavos por libra.

Las informaciones procedentes de los Estados Unidos denotan un aumento en la demanda, pero los tenedores no se preocupan de vender en la actualidad, porque se cree generalmente que no hay suficiente cobre para proveer a las necesidades del Gobierno y de los aliados, y que a menos de que se aumente la producción, habrá escasez de metal. Las fuertes cifras de exportación indican una demanda creciente de los aliados a la producción cuprífera de los Estados Unidos.

JACKSON HERMANOS.

MATADERO PUBLICO

Encierra para hoy:

Mayo 13 de 1918

	Vacunos	Ovejunos	Cerdos
Entrados	333	713	431
En vara	92	0	0
Suma	425	713	431
Retirados vivos	0	0	0
Total beneficiados	425	713	431

Terneros 39 —

Mayo 12 de 1918

PRECIOS DE LAS CARNES DE AYER

				kilo
Carne buey	1.ª clase	$ 98	a	1.06
Id.	2.ª	93		96
Id.	3.ª	80		90
Carne novillo	1.ª clase	96		98
Id	2.ª	92		94
Id	3.ª	80		85
Carne vaca	1.ª clase	96		98
Id.	2.ª	92		94
Id.	3.ª	80		85
Carne cordero	1.ª clase	1.30		1.40
Id.	2.ª	1.10		1.20
Id.	3.ª	80		1.00

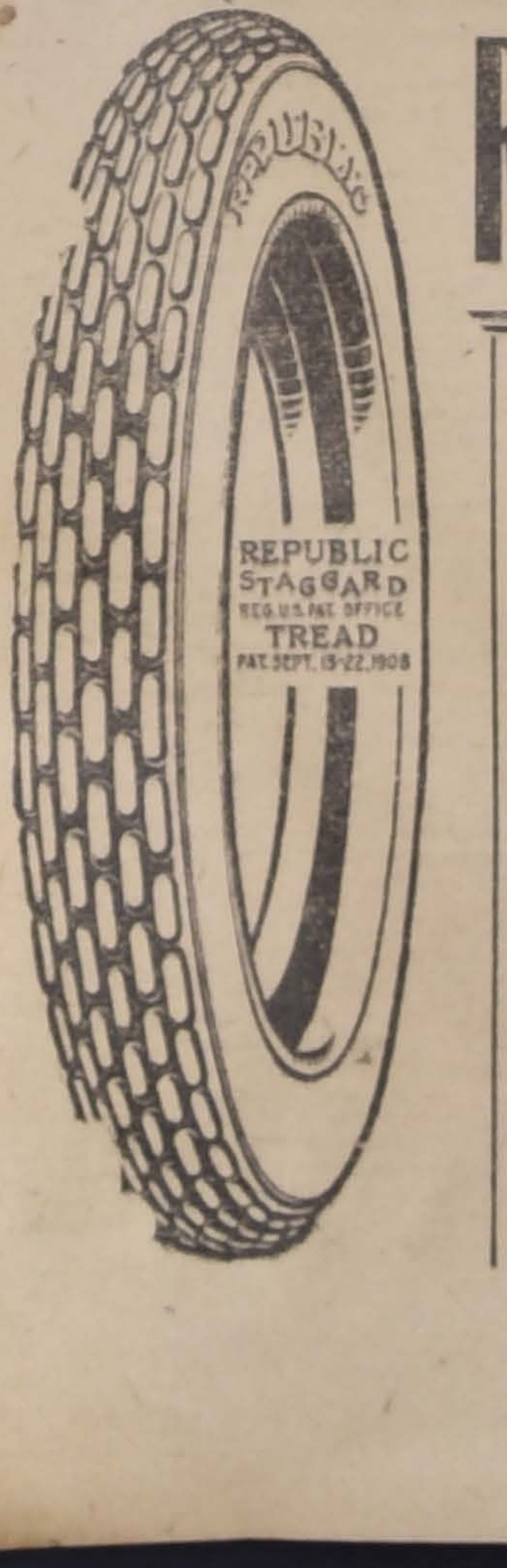

REPUBLIC

EL MEJOR NEUMATICO DEL MUNDO

Avisamos a los señores automovilistas que acabamos de recibir una partida de estos espléndidos neumáticos, en dimensiones para cualquier marca de automóvil.

REPUBLIC

Será su neumático preferido después que pruebe su buena calidad.

BESA & Co.

Santo Domingo 883.

IMPORTADORES

3361-13-e

FERIA
—DE—
Productos Agrícolas
DE
Larrain, Olavarria y Cia.
Matucana N. 10

Remates todos los Martes con toda clase de Productos agrícolas

Carga por carros completos al desvío Banco de la República. Sobornal Alameda.

Correspondencia:

Casilla 913

ARRENDATARIOS DE BOXES
Don Julio Prá.
Don Roberto Honorato.
Don Arturo Benjerodt.
Dr. Ducci.
Don Toribio del Río.
Doña Elena Fernández de P.
Don Pascual Santorsola.
Almirante don Jorge Montt.
Don Juan A. Curphey.
Don Juan Denis Lay.

PLAZA GARAGE, Monjitas 837 al 851 (30 mts. de la Plaza de Armas)

El más elegante, moderno y cómodo de Santiago, boxes de 6.40 por 3 metros, patio libre de 36 por 12 metros, para la circulación cómoda de los autos. Esmeradísimo en su cuidado, mayordomos de guardia permanente, tanto de noche como de día. Ud. puede guardar su auto a la hora que lo estime conveniente.

BENCINA. — Cuando le falte este artículo recurra a nuestro Garage a la hora de la noche que lo necesite, pues hemos establecido este servicio, único en Santiago, para dar mayor comodidad a nuestra distinguida clientela.

SECCION COLOCACION DE CHAUFFEURS. - Esta Sección le garantiza la honradez, competencia y cumplimiento de su deber, pues la Oficina admite únicamente a un personal seleccionado.

SECCION ADMINISTRACION DE AUTOMOVILES, TANTO DEL SERVICIO PUBLICO COMO PARTICULAR. - Esta Sección garantiza a Ud. la renta que le pueda producir su auto, ahorrándole las molestias que a diario le ocasiona su administración, mediante una modesta comisión que en nada lo perjudica. Los particulares que deseen obtener alguna utilidad de sus autos, la Sección respectiva se encarga de arrendarlos para ceremonias únicamente. Para la mejor fiscalización del servicio público, la Oficina cuenta con un personal competente de inspectores que harán la vigilancia en la calle del trabajo y conducta de los chauffeurs.

TALLERES Y GARAGE. - A fin de servir al distinguido público en una forma correcta y honrada, próximamente abriremos talleres a cargo de expertos electricistas, tapiceros, pintores, mecánicos y vulcanizadores, y sus precios serán los más equitativos posible, entregando las composturas en el tiempo que se fije para su ejecución.

FERIAS. - Habrá una semanalmente para la compra y venta de automóviles usados. Si Ud. desea adquirir o vender un automóvil a bajo precio y en perfectas condiciones, recurra a la Oficina respectiva.-YURI y Cía.

13-e

ARRENDATARIOS DE BOXES
Don Julio Prá.
Don Roberto Honorato.
Don Arturo Benjerodt.
Dr. Ducci.
Don Toribio del Río.
Doña Elena Fernández de P.
Don Pascual Santorsola.
Almirante don Jorge Montt.
Don Juan A. Curphey.
Don Juan Denis Lay.

EL DEPARTAMENTO DE AVISOS
TELEFONO 3113
Atiende de 9 de la mañana a 10 de la noche.

AVISOS ECONOMICOS

Descuentos: De 5 a 10 publicaciones seguidas, 5%. — De 11 a 20, 10%. — De 21 a 30, 15%.

TARIFA
AVISOS ECONOMICOS
Cada palabra (minimum
palabras por aviso).

Sociabilidad obrera

Congreso Social Obrero.—El Miércoles celberará sesión extraordinaria este Congreso, en Riquelme 859, a las 9 P. M., en punto, para oir una interesante conferencia que a pedido del directorio dará el escritor y propagandista obrero centro americano, don Carlos Loveira.

El señor Loveira expresará la situación de la clase trabajadora de los Estados Unidos de Norte América ante el gran conflicto internacional y dará a conocer las causas determinantes de la postergación de las Conferencias Pan Americanas de Trabajadores, a que adhería el Congreso Obrero.

La entrada a la conferencia es libre y se nos pide invitar a ella a todas las sociedades obreras y muy especialmente a los delegados ante el Congreso.

Unión Gremial de Torneros y Mecánicos.—En junta general de 9 del presente, no se dió lugar a la renuncia del presidente y se acordó citar para mañana, a las 6 P. M., en el salón de los fundidores, Libertad número 57.

Consejo Federal número 2 de la Federación Obrera de Chile.—Se nos pide citar a junta general de federados para hoy, a las 8.30 P. M. Local, Teatro Odeón, situado en Almirante Barroso entre San Pablo y Rosas.

Se recomienda la asistencia por haber asuntos de importancia que tratar.

Sociedad Mutual de Comerciantes.—En conformidad a lo acordado por el nuevo directorio, cítase a sus miembros a sesión ordinaria para el Jueves 16 del presente, a las 4 de la tarde.

—Se avisa a los señores socios que por acuerdo del directorio, el banquete con que se celebrará el aniversario social, se llevará a efecto el 21 del presente, a las 8 de la noche, en su local provisorio, Bandera número 832.

Unión Federal de Mueblistas Carpinteros y Ramos Similares.—Comisión de Fiesta.—Esta comisión prepara el programa para la velada conferencia que llevará a efecto el 18 del presente, en su nuevo y amplio local situado en Avenida Matta 792.

Casa del Pueblo.—El Domingo 19 del presente se efectuará la velada literario-musical a beneficio de la institución, en el teatro de la Federación de Zapateros.

El cuadro que dirige el señor R. Contreras pondrá en escena el drama "La Voz del Abismo", de varios números de canto, música y declamación.

Fábrica
de ladrillos
Composición
y Granito Artificial

AVENIDA MATTA 410
TRANVIAS CARMEN-LIRA

Lavaplatos y lavatorios granito artificial adaptables alcantarillados.

Gran surtido gradas granito para escaleras; planchas para mostradores de abasto y cocina granito artificial.

Ladrillos composición trabajados con materiales primera clase, a los más bajos precios.

GUILLERMO ROSS
2906-15-e

Papeles - Tintas
Utiles de Escritorio
INMENSO SURTIDO
PRECIOS BAJISIMOS
GRIMM & KERN
Casa importadora de útiles de escritorio
SANTIAGO
247 ESTADO 247 entre Huérfanos y Agustinas

En un hospital de guerra

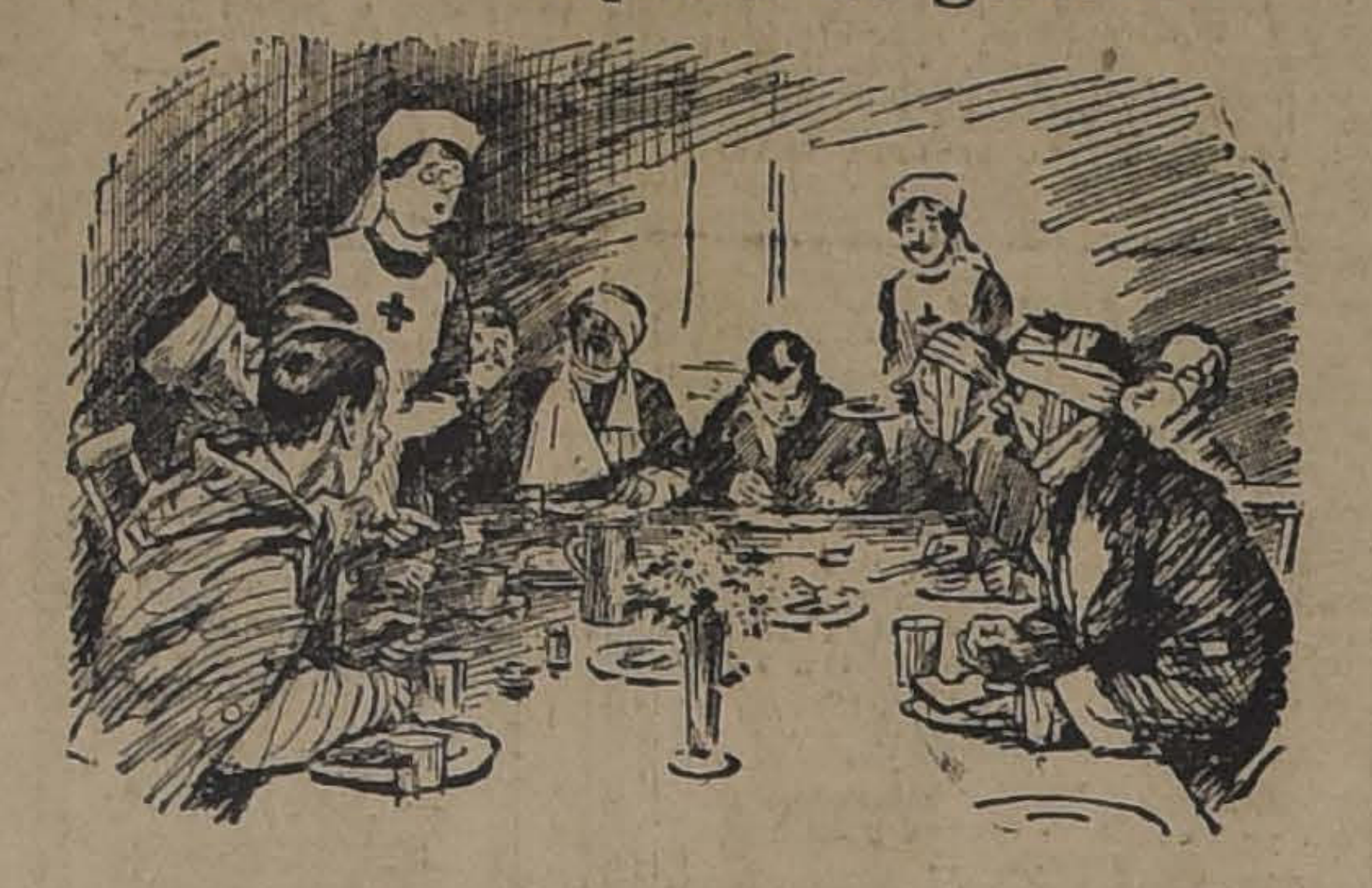

LA ENFERMERA (dirigiéndose a los soldados heridos que se quejan de la mala alimentación).—Ustedes, jóvenes, parece que ignoran que nos encontramos en guerra.

SOLICITAN OCUPACION

SE OFRECE joven sin vicios entendido almacén u oficina. Buenas recomendaciones. A. Sepúlveda. Independencia 556. 16-e

OFREZCOME como portero o servicio nocturno. Recomendado. M. Rodríguez 847. Muñoz. 16-e

Económicos

PARTICULARES! COMPRO EStuches usados. Bandera 861, de 2 a 3. 3543.—16 E.

VIDRIEROS NECESITO, PAGO buen sueldo. Compañía 2015, frente Plaza Brasil. 3542.—14 E.

NECESITO MUCHACHO JOVEN, para mandados, con recomendaciones. Carmen 638. 3541.—14 E.

COSTURERA, $ 40 SUELDO CON recomendación. —Santo Domingo 1312. 3539.—15 E.

COMPRO DENTADURAS Y dientes artificiales usados. Eleuterio Ramírez 1054. 3538.—14 E.

PIANO, COCHECUNA, CARREtilla guagua, vendo. Agustinas 2183. 3546-14-e

¡¡DINERO! ¡INTERES BAJO! presto sobre hipoteca. Bandera 84 (altos) oficina 29. 3547-13-e

NECESITO BUENA COCINERA, dirigirse: Rosas 2244. 3550-15-e

PARA COMPRAR ALHAJAS A precios nunca vistos, pase por nuestro departamento de joyas de ocasión, Delicias 851, La Equitativa. 3545-13-e

RELOJES DE ORO DESDE $ 20 se están realizando en Delicias 851. 3545-13-e

CADENAS DE ORO SE VENDEN como chafalonía. Delicias 851. 3545-13-e

ANILLOS, ROSITAS, PRENDEDOres con brillantes y piedras preciosas, se realiza todo lo que hay. Delicias 851. 3545-13-e

LA MITAD O MAS AHORRARA Ud. comprando alhajas del valor que sea en La Equitativa. Delicias 851. 3545-13-e

Comercio

SU SOBRETODO NO ESTA VIEjo, mándelo a Agustinas 944, se lo viran y dejan nuevo.

¡NOVIOS! ARGOLLAS ORO 14, 18 desde 25 par. La Yankee, Bascuñán 17. 13-e

A PROVINCIAS DESPACHO INmediatamente toda clase de vidrios para construcciones. 6-e

LA VIDRIERIA RUSA, SANTO Domingo 1047, nadie puede competir con sus precios. 12-e

ESPEJOS Y LUNAS BISELADOS, Consulten precios en la Vidriería Rusa, Santo Domingo 1047. Teléfono 2957. 12-e

MOLDURAS Y MARCOS, EL MEjor surtido lo encuentra en Santo Domingo 1047. 12-e

CHOFERES: NO OLVIDEN, SI quieren el ahorro, que la Vidriería Rusa, Santo Domingo 1047, es la que les vende más barato los vidrios para-brisas y faroles. 12-e

CONSTRUCTORES E INGIENEros: consulten precios a la Vidriería Rusa, Santo Domingo 1047. Teléfono 2957. Precios excepcionales en vidrios de galerías. 12-e

VIDRIOS PARA MAMPARAS, lisos y esmerilados, el mejor surtido lo encuentra usted en la Vidriería Rusa, Santo Domingo 1047. Teléfono 2957. 12-e

"CHILE INDUSTRIAL, 1918". Contiene abundantes informaciones. Precio $ 6 en las librerías. 3505-14-e

TRAJES SEÑORAS, CABALLEros, abrigos, sombreros, calzado, blusas, vendo. Riquelme 630. 3457-13-e

CUANDO Ud. VEA UN TRAJE que le gusta por su corte y elegancia, tenga la seguridad que ha sido hecho en La Sastrería Francesa, Agustinas 944.

CARBON, LEÑA, POR GRANDES partidas, ofrece: Casilla 2473. 3456-13-e

CALZADO SOBRE MEDIDA HAce muy barato, Fábrica San Diego 1626. 3423-13-e

$ 20 MENSUALES, TERNOS, SObretodos medida. Alameda 518. 3323-17-e

RELOJERIA SPORTMAN. —USted tiene descompuesto su reloj, llévelo a San Diego 780, y quedará conforme, pues cuenta con un maestro muy competente en el ramo. Todo trabajo se garantiza. 3395-28-e

"NOVIOS". — ARGOLLAS DE compromiso de oro de 14 y 18 kilates, desde $ 25 par. Relojería Sportman. San Diego 780. 3395-28-e

BODEGA HACIENDA ACULEO, Castro 25—Teléfono 998.— Leñas: espino, monte y álamo. Toda clase de frutos del país, especiales para casas de familia. Naranjas exquisitas por docenas y cientos. En Exposición 1012, vende por mayor leñas por cargas, especialmente para hoteles, conventos y panaderías. Pasto 2.o corte en rama.

SOBRETODO FORMA RAGLAN trinchera, ternos finos entrega pagándolos mensualmente Cooperative Sastrería, Agustinas 855. 2721-29-e

ARCA NOE.—FABRICA DE MAceteros de Greda en Madera. Ventas por mayor y menor, existencias permanentes, inmensa variedad en jardineras vidriadas con adornos realzados. Delicias 2439. 15-e

CONSULTE PRECIOS. INSTALAciones, composturas, luz, motores, campanillas. Casa Bosch, San Diego 288, teléfono 5115. 2695-23-e

SEÑORITAS: TRANSFORMO Y curto pieles, limpio nutrias. Precios bajísimos. Olivos 950. 3502-14-e

Ocupaciones

NECESITO EMPLEADO COMPEtente, buenas referencias, Botica Delicias 801. 3491-13-e

SEÑORITA NO MUY JOVEN. SE necesita para casa mayorista; trabajos de escritorio. Ofertas por escrito a Casilla 499. 3512-14-e

LAVANDERO COMPETENTE, COnozca trabajo a máquina, necesítase: Bellavista 559. 3452-13-e

SE NECESITAN MAESTROS CErrajeros, competentes. Erasmo Escala N.o 3096. 3471-14-e

BUENOS OFICIALES SASTRES se precisan. Compañía 1060. 3394-15-e

CUIDADORA DE NIÑOS CON buenos informes se necesita en Catedral 2286. 25-e

MATRIMONIO SE NECESITA, EL para mozo y ella para la cocina. Catedral 2286. 25-e

NIÑA NECESITO. SANTA MONIca 1985. 3516-13-e

CARPINTEROS MUEBLISTAS competentes tendrán trabajo constantemente, bien remunerado en la Fábrica Av. Las Quintas 80. 3530-13-e

Perfumería

¿SABE USTED QUE EL JABON Higiénico N.o 42 es el preferido de la sociedad por su perfume delicioso y buena cualidad? 13 E.

EL JABON HIGIENICO N.o 42 es también excelente para el baño. Su calidad es igual al Reuter. 13 E.

PREGUNTE Ud. Y SE CONVENcerá que el Jabón Higiénico N.o 42 es el mejor jabón del país. Pídalo en todas las boticas y droguerías. 13 E.

Medicina

DENTISTA, VEINTE AÑOS práctica. Planchas para masticación perfecta, desde veinte pesos. Tapaduras porcelana, oro, precios módicos. Trabajos muy rápidos personas ocupadas, Alameda 2188. Portal Granello. 18-e

A. ARREDONDO REYES.—DENtista.—Portal Edwards 2774. Instalación moderna. Puentes, porcelanas, orificaciones, especialista en dentaduras difíciles. Trabajos garantizados. 3250-13-e

CURACIONES E INYECCIONES de toda especie. Rosas 2046. De 1 a 4. 3427-31-e

"CASPINCAN", HOMBRES, SEñoras y niños deben usarlo, jamás sufrirán caída del cabello, destruye la caspa, picazón, etc. Venta: Agustinas 857. 3441-13-e

Instrucción

SOCIEDAD ESCUELAS DE PROletarios. — Hay una vacante de preceptor y dos de ayudantes. Los interesados pueden inscribirse en la secretaría, calle Catedral 1115, de 2 a 4 P. M. 15-e

CURSOS PARA SEÑORITAS, ESpecialmente. Atendido por profesoras. Enséñase inglés, francés, castellano, redacción mercantil, aritmética, contabilidad, taquigrafía, escritura máquina, caligrafía, piano, dibujo, pintura y moral, solamente por $ 30 mensuales, todos los ramos juntos. Instituto Mercantil, Bandera 287. (Fundado 1904) esquina Huérfanos. Pídase prospectos. 2009-14-e

ENGLISH, FRENCH, SPANISH, Quickly Taught, Berlitz System. Leccions, ensayo gratuitas, 782 Moneda. 03237.—13 E

SOLO POR $ 30 MENSUALES enséñase contabilidad comercial (o bien: agrícola, bancaria, salitrera, minera, militar, industrial, oro y billetes; de sociedades colectivas, en participación, comanditarias o anónimas), aritmética, castellano, inglés, francés, taquigrafía, redacción mercantil, caligrafía y escritura máquina, todos juntos. El primer Instituto de Chile, en su género, según la estadística oficial. Enseñanza personal, y por correspondencia. Clases mañana, tarde y noche. Instituto Mercantil, Bandera 287, esquina Huérfanos. Fundado en 1904. 2009-14-e

ACADEMIA DE IDIOMAS, 1619 calle Compañía. Establecida hace 8 años en esta capital. Clases de Castellano, Alemán, Inglés, Francés, Italiano y Sueco. Clases nocturnas de 8.30 a 10.30. Prepáranse exámenes, viajos y se hacen traducciones. Más pormenores, diariamente desde las 2 P. M. 27-E

ESCRITURA A MAQUINA: POR $ 5 mensuales se abrirá Ud. nuevos horizontes. Acuda a nuestra Academia Yost, donde hay corrección, esmero en la enseñanza, sorteos bimensuales y premios entre nuestros alumnos más constantes y distinguidos. Galería Alessandri 27. 3524-19-e

Pensiones

A CABALLERO EXTRANJERO arriendo pieza con pensión, casa francesa. Claras 774. 3483-13-e

BONITAS PIEZAS CALLE, BUEna pensión, San Diego 165. 3419-13-e

ARRIENDO PIEZAS CON PENsión, Alonso Ovalle 738. 13-e

Carruajes y Vehículos

AUTOMOVILES EN CUALQUIER estado recibo para la venta comprometiéndome componerlos y no cobrar mi trabajo hasta venderlo. Especialidad composturas de radiadores, parchaduras, desabolladuras de tapabarros, faroles y chapas de carrocerías aún estén despedazados quedan sin defecto. Compañía 2735.

AUTOMOVILES. TAPICERO Y pintor muy competentes hacen trabajos a precios muy reducidos. Garage Compañía 2735.

AUTOMOVILISTAS: HAGO RAdiadores punta diamante, hélices con cilindro, aeroplanitos reflectores, viceles, depósitos para toda clase de faroles capot-torpedo, tapabarros cóncavos y planos, enchapo carrocerías y transformo según últimos modelos, especialidad en Ford, alargando chapa tracera, delantera forma Hudson. Transformo radiadores, faroles y tapabarros, cambio por viejos y presto mientras hago composturas. Compañía 2735. 3548-13-e

Compra-Ventas

ANATOMIA TESTUT, 10 TOMOS, buena pasta, vendo, Inglaterra 1228. (De 1 a 3). 3509-13-e

DOS ALFOMBRADOS, CUADROS, grabados, varios adornos de salón y útiles de casa, vendo. Valparaíso 1325. 3496-13-e

VENDO TERNOS, VESTIDOS, abrigos de caballeros, señoras, alfombras. Brasil 33. 3513-13-e

MAQUINA LAVADORA, GRANde, tambor bronce, cómprase. Bellavista 559. 3451-13-e

SILLA INGLESA, IMPORTADA marca "Hermés", vendo, Morandé 237. 3506-14-e

COMPRO UNA VIDRIERA VERtical. Dirigirse kiosko Portal Granello, Alameda. 3472-15-e

COMPRO CARRETELA GRANde o golondrina chica. Dirigirse: O'Higgins 1941. 3470-13-e

COMPRO DINAMO 75 K. W. TRIpolar, corriente continua, 2x220 volts. Dirigirse Av. Providencia 694. 3481-13-e

ALAMBRE PASTERO EN PEDAzos cortos, compro. Av. Providencia 710. 3518-13-e

$ 35,000 CITE CON DIEZ CASAS independientes, buena situación y renta, vendo; datos: Vic. Mackenna 256. 3305-14-e

TECHO AMERICAIO ACANALAdo, $ 3.00 plancha. Arostegui Yaneti. Santiago, Manuel Rodríguez 854. 3040-27-e

FIERRO FUNDIDO ZINC, COMpran fundición Sotomayor 347.

Arriendos

$ 240 ARRIENDO BUENA CASA quinta Avenida Manuel Montt 815. 3486-14-e

ARRIENDO CASA ALTOS, MUY central con doce piezas fuera de servidumbre, luz eléctrica. Rosas 1358. 3511-13-e

LOCAL PARA GARAGE O INdustria, ofrécese. Sotomayor 172. 3469-13-e

ARRIENDO LOCAL PARA GUARdar coche o automóvil. Alonso Ovalle 890. 3534-12-e

Propiedades

VENDESE CASA MUY BIEN TEnida en Avenida Cumming 663. Precio: $ 55,000. Con muchas facilidades de pago.

SEIS CUADRAS ALAMEDA, EN calle Arturo Prat, vendo propiedad, mide 10 x 32, alcantarillado. Valor $ 12,000 pagaderos $ 3,000 contado, resto voluntad comprador. Tratar: dueño, Prat 1570. 3492-13-e

CAMBIO CASITA Y SITIO, BArrio Lourdes, por auto Dodge, tratar: Baquedano 1245. 3498-14-e

PERMUTO CASA EN CONCEPción, en barrio central (calle Barros Arana) de valor de $ 40,000, por casa en Santiago. Se abona o recibe diferencia de valor. Tratar: Ahumada 265. Por escrito a casilla 2298. 2779-15-e

EN CALLE ARTURO PRAT, PROximo Av. Matta, vendo hermosa casa, cal y ladrillos, 9 piezas, alcantarillado, luz eléctrica, 60 de fondo. Valor $ 23,000, pagaderos $ 3,000 contado, resto $ 200 mensuales. Arturo Prat 1570. 3493-13-e

$ 8,500 VENDO CASA-QUINTA, frente cal y ladrillos, luz, cuatro piezas. San Isidro 1533. 3494-13-e

SE VENDE UNA ESPLENDIDA casa, con ocho piezas, fuera de servidumbre, dos patios. Precio 27.000. Tratar García Reyes 644. 15-E

Varios

$ 150,000 y $ 120,000 NECESITO con hipoteca de valiosos fundos en el ramal a Melipilla. Dirigirse los capitalistas a Casilla 1986.

A LOS DUEÑOS DE ALMACENES, Boticas, Fruterías, Pastelerías, Bares, Panaderías, Carnicerías y en general a todo comerciante establecido, les proporciono dinero desde 200 pesos a interés bajo. Negocios serios. No se cobra nada anticipado. Santa Rosa 64, de 1 a 4 P. M. 3535-13-e

DESPACHOS DE ADUANAS TRAmita Pedro Luis González, abogado, Galería Alessandri 30. 3505-14-e

DEPARTAMENTO ADMINISTRAtivo Militar.— Ministerio de Guerra.— Pídense propuestas públicas para la construcción de un almacén de forraje en el cuartel de los Regimientos Maturana, en Santiago, y Chorrillos en Talca. Las propuestas se abrirán el día 18 del presente a las 3 P. M., en la oficina del Jefe del Departamento Administrativo. Bases y antecedentes, en la "Sección Construcciones del mismo Departamento. —El Jefe del Departamento Administrativo.— 2784-18-e

ALCALDIA MUNICIPAL DE SANtiago. — Asamblea de Contribuyentes. — Santiago, a 11 de Mayo de 1918. — He acordado y decreto: Visto lo dispuesto en los artículos 88, 89, 90, 91 y 93 de la Ley de Municipalidades vigente, inclúyase entre los asuntos de que debe tratar la Asamblea de Contribuyentes en las sesiones del mes de Mayo, el acuerdo municipal N.o 87, de 2 del actual, que concede a don Emilio Lailhacar el uso y goce de los terrenos del Matadero público, para instalar un frigorífico modelo, bajo las condiciones que en dicho acuerdo se expresan. Anótese, comuníquese, publíquese y dése cuenta a la I. Municipalidad. — Rogelio Ugarte. —A. Mena L., secretario. 18-e

MUNICIPALIDAD DE SANTIAgo. — Materiales para pavimentación. — De orden de la Alcaldía, se piden propuestas públicas para proveer de adoquines, piedra y arena a la Dirección de Obras Municipales, en conformidad a las bases, que pueden consultarse en dicha oficina y en esta Tesorería. Las propuestas se abrirán en la Sala de la Alcaldía el 17 del presente, a las 4 P. M. — Santiago, 2 de Mayo de 1918. — El tesorero municipal. 2763-19-e

Judiciales

QUIEBRA ROBERTO NEGRI Y Roberto Negri, Julio Balloni y los Berti.—Entrega de fondos y notificación a arrendatarios. El diez del actual desechóse el escrito del síndico de fojas doce, concediéndose la apelación subsidiaria.—El Secretario. 13-e

EXTRACTO. — CERTIFICO por escritura fecha de hoy, ante mí, don Juan Pezzopane, clante, de este domicilio, gestor, y un socio comandi dente en Valparaíso, disolvi sociedad en comandita formaron por escritura fecha primero de Octubre de veclentos trece, prorrogada tura también ante mí, el tubre de mil novecientos que giraba en esta plaza de abarrotes y paquetería, zón social de "Juan Pezzopane pañía". El socio señor Pezzo quedado a cargo del activo de dicha sociedad.—Santiago, de Mayo de mil novecientos —Abraham del Río, Notario.

QUIEBRA ROBERTO NEGRI Y Roberto Negri, Julio Balloni y os Berti.—A posición de fuerza pública. El diez del sechóse el escrito del síndico ocho y concedióse la apelación sidiaria.—El Secretario.

REMATE.— POR DECRETO señor juez don Moisés Lazo Vega, 3er. Jugado Civil, se do el 7 de Junio próximo, a las P. M. para que tenga lugar te de la propiedad ubicada za Manuel Rodríguez esquina jales, por el mínimum de pagaderos con $ 10,000 al contado mil a un año plazo, $ 10,000 años plazo y el resto a con el 6 o|o de interés anual y antecedentes en la Secretaría 3.o Juzgado, expediente mayor Ossa, autorización para genar.

EXTRACTO. — CERTIFICO por escritura extendida esta fecha, los señores como representante legal jos menores José Antonio mo Peña, don José Legarreta Adela Peña, de este domicilio formado una sociedad lectiva, con domicilio en para girar en la compra y aves, frutos del país y cios similares, bajo la de Peña Hermanos y Compañía podrán usar doña Adela señor Legarreta, como la administración, por el años y con un capital de aportados por partes iguales los cuatro socios, en caderías.—Santiago, 30 de 1918.—M. Gaete Fagalde,

INVENTARIO SOLEMNE.— go, seis de Mayo de mil tos dieciocho.—Cítase a la inventario solemne de los dados al fallecimiento de Astaburuaga de Toro, que rá por el Notario infrascrito veinte del presente a las día de la mañana en la fanos número 722.—M. Gaete de, Notario.

INVENTARIO SOLEMNE.— creto del 30 de Abril último juez del tercer Juzgado de procederá á la facción de lemne de los bienes quedados miento de doña Zenobia Campos, el 16 del presente ra 169.—Salomón Arce, yo 2 de 1918.

INVENTARIO.—EL 15 DEL a las 2 P. M. en mi oficina de Justicia, practicaré el lemne de los bienes cimiento de don Carlos decretado por el compromisario reliano Quijada.—E.

QUIEBRA.—POR RESOLUCION siete del corriente del Tercer Juzgado Civil, zo de la Vega, se ha quiebra a los comerciantes plaza don Santiago don Antonio Girardi, la razón social de rardi" y se ha nombrado visional a don Roberto llarroel. Se designó junta el veintiocho las tres y media de la cretario.

INVENTARIO. — EL tual a las 10 A. A. (Secretaría del 5.o Juzgado practicaré el inventario nes quedados al fallecimiento don Francisco Lasalvia. varrubias, secretario.

Gran Exposición Musical
369 - AHUMADA - 369
500,000 PIEZAS a $ 1 EJEMPLAR
Couplets PAQUITA ESCRIBANO
A 50 CENTAVOS CADA UNO

Pedidos de provincia sólo se atenderán pidiendo piezas mínimum, debiendo acompañarse 50 centavos franqueo.

Métodos de Estudio, Plan Conservatorio Nacional. Precio sin competencia.

Ahumada 369 - J. A. YANTORNO
CASILLA 1736 - TELEFONO 1575
11-e

FOLLETIN (35)

LAS SIETE PERLAS

NOVELA CINEMATOGRAFICA
EN 15 EPISODIOS

Versión escrita de Augusto Pepe

El collar de las siete perlas

Mientras Ilma conversaba con su amado, una de las paredes del cajón se abrió sin hacer ruido y dió salida a la siniestra figura de Perry Mason. La joven, que desde que Harry le había advertido que él no había enviado el cajón, no dejaba de observarlo por el espejo que tenía delante del teléfono, se dió cuenta del peligro que la amenazaba y con toda sangre fría sacó del maletín su revólver, que nunca abandonaba. Soltando bruscamente el fono, dió media vuelta y gritó el sacramental:

—¡Manos arriba!

El bandido no tuvo tiempo de reponerse de tan inesperada sorpresa. Sin chistar obedeció, pero no se detuvo en el punto en que había sido intimidado, sino que fué trasladándose lentamente alrededor de la habitación. Ilma lo seguía sin apartar de él la vista ni el arma.

—¡Al fin van a terminar tus fechorías, infame! dijo la joven.

Tomó el fono para avisar a la policía. Completamente dedicada su atención al bandido, no pudo ver cómo una mujer salía del cajón abierto y se acercaba sigilosamente por su espalda. En cuanto estuvo detrás de ella, le asestó un golpe en el brazo, que hizo caer el arma. Perry se lanzó de un salto sobre ella y así Ilma fué reducida a la impotencia.

—Cuelga el fono, ordenó Perry a su cómplice.

Tomada esta medida de buena precaución, entre ambos amordazaron y amarraron fuertemente a la joven. En seguida la metieron en la caja de piano, en la cu también, se introdujo Perry.

Hecho esto, la cómplice fué hasta el guardarropa de Ilma, se escogió uno de los trajes sencillos de calle y se vistió rápidamente con él, colocándose como complemento, un sombrero de alas grandes y caídas. Un espeso velo acabó por hacer más difícil de conocer el rostro de la mujer.

Estaba todavía concluyendo su tocado, cuando se presentaron nuevamente los cargadores.

—¡Buenos días, señorita! dijo el patrón de ellos. Resulta que el piano no es para usted, sino para una señorita Ilma Rey. Por esto lo venimos a llevar.

—No tengo inconveniente, sáquenlo cuando quieran.

—¡Muchas gracias!

Con el especial cuidado que recomendaban numerosos y bien visibles letreros colocados en el cajón, lo sacaron hasta la calle. Cuando se preparaban a echarlo al camión, llegó de vuelta de sus compras, la criada de Ilma.

—Oigan, ¿dónde van con el piano? preguntó.

—Princesa, tenías tú razón: el piano no era para tu patrona.

—Pues ahora no lo sacan ustedes, sin orden de ella. No estoy yo para bromitas.

—¿Quién te dice que no la tenemos? Levanta tu cabecita y mira como ella hace señas que nos dejen tranquilos.

Efectivamente, la criada vió a su patrona que desde la ventana con la mano le indicaba que dejara proceder a los cargadores.

—¡Qué lástima! dijo. Y yo que pensaba aprender a tocar aunque fuera con un solo dedo!

Al subir la escalera, casi se estrella con la patrona que bajaba velozmente.

—Se ha enojado la señorita por la broma; pensó la criada. Va tan furiosa que ni me ha mirado.

El camión, después de dejar a los cargadores en la esquina, siguió su camino a regular velocidad. La cómplice tomó una dirección contraria.

Harry, en cuanto cortó la comunicación con Ilma, llamó a Kisnet para que le ayudara en la solución del enigma. En su auto se dirigieron a casa de la niña. Llegaron a la puerta y divisaron a la media cuadra su esbelta figurita que se alejaba apresuradamente.

—No se ha fijado en nuestra llegada, dijo Harry. Voy a alcanzarla.

De unas cuantas zancadas estuvo al lado de ella.

—Ilma, ¿qué te pasa que vas tan orgullosa?

—Caballero, usted se equivoca seguramente, le contestó una voz desconocida.

—¿Es posible?

La joven levantó como respuesta el velo que cubría su rostro y miró desdeñosamente a Harry.

—Pido a usted mil perdones, señorita, dijo. He sido víctima de un engaño por el sorprendente parecido que tiene usted con una persona que conozco.

—Está usted disculpado, señor.

Harry volvió todo intrigado a la puerta de la casa de la joven.

—No era Ilma. Pero hubiera jurado que la desconocida llevaba uno de sus vestidos y uno de sus sombreros.

—¿Y la señorita? preguntó a la criada.

—¿No se encontró con ella? repuso ésta.

—No la he visto.

—No puede ser. Si hace medio minuto que ha bajado. Asómese a la ventana. ¿Vé? Ahora sube a un auto.

—Esa no es la señorita. Ya he hablado con esa dama.

—Pero si acaba de bajar de aquí. Además, le puedo dar el detalle, que parece ir muy enojada por la devolución del piano, pues ni me habló la menor palabra al bajar.

La sospecha se confirmó en la mente de Harry. Revisó las piezas de Ilma pero no la encontró a ella ni rastro alguno.

—¡La han raptado, nuevamente! dijo con rabia.

—Sí, repuso Kisnet. Debe ser uno de los últimos y desesperados golpes de Mason.

—¿Qué podemos hacer?

—Yo conozco la casa de Perry en New York y sé que está actualmente abandonada. Más de algo sacaremos visitándola.

—Vamos allá.

Con astucia y agilidad de rateros consumados, se introdujeron en la casa. Como lo había dicho Kisnet, hacía tiempo que no venían a ella ni el bandido ni sus secuaces. El único que la visitaba cada mañana era un vejete encargado de darle alimento a las aves que aún conservaba.

Decidieron empezar su requisa por el salón. Mientras Kisnet registraba los papeles de un estante, Harry se acercó a la mesa; más, no bien se hubo cargado ligeramente en la cubierta, cuando una formidable explosión resonó y la hermosa lámpara que la adornaba fué destrozada en cien pedazos. El joven estuvo en inminente peligro de perecer, pues la bala pasó a pocos centímetros de su cabeza.

Con revólver en mano, los dos furtivos visitantes, esperaron la reanudación del ataque; pero no se efectuó. El primer disparo parecía haber salido de la chimenea y no les costó mucho convencerse de que allí no podía haber una persona oculta.

—Debe ser un arma automática, dijo Kisnet.

Con la debida prudencia se acercó a la chimenea y fué separando los leños que estaban listos para ser consumidos. A poco extraer el combustible, quedó a la vista un pequeño cañón, al cual estaban conectados hilos eléctricos.

—Aquí está la explicación. Esta línea eléctrica está conectada con la mesa. A la menor presión se forma el circuito, y el tiro sale. Ahora no hay más peligro, pues el cañón está descargado, agregó Harry.

—Sería interesante ver a qué punto exacto estaba apuntado el cañoncito. La bala ha destruído la lámpara. Algo debe contener este objeto cuando tan bien se le guarda, opinó Kisnet.

Examinando los trozos de porcelana y de vidrio caídos al suelo, encontró un pequeño envoltorio, de papel de seda. El turco lo abrió y su impasible rostro tuvo un destello de alegría:

—¡Son las dos perlas! exclamaron.

—Con éstas ya Ilma va a tener seis y le faltará solamente una para librarse de la imposición del Sultán, y unirse a usted. Créame que he llegado a amar como un padre a ustedes y que hay momentos en que olvido mi fidelidad para con mi amo en bien de Ilma y de usted, agregó el turco.

—¡Oh, gracias, Kisnet! Pero ¿de qué nos sirven las perlas sin Ilma? Lo primero es encontrarla.

—No te impacientes. Vamos por partes.

No encontrando en el salón más rastros, se asomaron por una ventana que daba hacia el que Perry tenía su pajarera. el primer momento atención del turco las mensajeras allí encerradas.

—¡Eureka! dijo. Ya he trado el medio de llegar a rida de Perry. El vuelo de lomas nos lo indicará.

—¡Cierto! Es una idea cilla como genial.

—La cuestión sería ahora trar un medio de seguir a lomas.

—Ya está encontrado. sabes, acabo de obtener de aviador civil. Me puedo guir un aeroplano y así facilísima seguir por los banda de alados mensajeros.

En cuanto el avión to, con Harry como piloto como observador, las palomas ron soltadas. Se elevaron instante a gran altura, revoloteando un momento para orientarse y, en seguida prendieron rápido vuelo norte.

El pájaro mecánico persecución. La tarea fácil, pues las palomas, bandada cerrada y no de vista del aviador.

Un cuarto de hora Las palomas principiaron der paulatinamente. hacia abajo y vió una cascada, una catarata grandiosidad de las pero de enorme fuerza.